

# แผนพัฒนาสามปี

องค์การบริหารส่วนตำบลเมืองพะไล

(พ.ศ.๒๕๕๙ – ๒๕๖๑)

อำเภอบัวลาย

จังหวัดนครราชสีมา

## คำนำ

ตามระเบียบกระทรวงมหาดไทย ว่าด้วยการจัดทำแผนพัฒนาขององค์กรปกครองส่วนท้องถิ่น พ.ศ. ๒๕๔๘ กำหนดให้องค์กรปกครองส่วนท้องถิ่นจัดทำแผนยุทธศาสตร์การพัฒนาซึ่งเป็นแผนพัฒนาซึ่งเป็นแผนพัฒนาเศรษฐกิจและสังคมของท้องถิ่นเพื่อเป็นการกำหนดทิศทาง และเป้าหมายในการพัฒนาท้องถิ่นของแต่ละท้องถิ่น ทั้งนี้ ให้สอดคล้องกับสภาพความต้องการและศักยภาพของแต่ละท้องถิ่น และสอดคล้องกับยุทธศาสตร์การพัฒนาจังหวัด และการพัฒนาประเทศ จึงได้กำหนดวิสัยทัศน์ ยุทธศาสตร์การพัฒนา และแนวทางการพัฒนาองค์การบริหารส่วนตำบลเมืองพะไล ที่มีเป้าหมายภายใน ๕ ปี เพื่อให้การดำเนินการให้เป็นไปตามแผนยุทธศาสตร์การพัฒนา จึงต้องจัดทำแผนพัฒนาสามปี ให้ยุทธศาสตร์บรรลุเป้าหมาย

องค์การบริหารส่วนตำบลเมืองพะไล ได้พิจารณาดำเนินการจัดทำแผนพัฒนาสามปีขององค์การบริหารส่วนตำบลเมืองพะไล (พ.ศ.๒๕๕๙ - ๒๕๖๑) เพื่อเป็นแผนพัฒนาตำบลให้ยุทธศาสตร์การพัฒนาบรรลุเป้าประสงค์และวัตถุประสงค์ในการพัฒนา และเป็นแนวทางในการจัดทำแผนงานงบประมาณ หรืองบประมาณรายจ่ายประจำปีและแผนการดำเนินงานต่อไป

องค์การบริหารส่วนตำบลเมืองพะไล

มิถุนายน ๒๕๕๘

## สารบัญ

	หน้า
๑. ส่วนที่ ๑ บทนำ	๑-๒
๒. ส่วนที่ ๒ สภาพทั่วไปและข้อมูลพื้นฐานที่สำคัญขององค์การบริหารส่วนตำบล	๓-๑๙
๓. ส่วนที่ ๓ สรุปผลการพัฒนาท้องถิ่นในปีที่ผ่านมา	๒๐-๓๒
๔. ส่วนที่ ๔ ยุทธศาสตร์และแนวทางการพัฒนาในช่วงสามปี	๓๓-๔๓
๕. ส่วนที่ ๕ การนำแผนพัฒนาสามปีไปสู่การปฏิบัติ	๔๔-๕๓
๖. ส่วนที่ ๖ การนำแผนพัฒนาสามปีไปสู่การปฏิบัติและการติดตามประเมินผล	๕๔-๕๕

### ภาคผนวก

- คำสั่งแต่งตั้งคณะกรรมการสนับสนุนการจัดทำแผนพัฒนาองค์การบริหารส่วนตำบลเมืองพะไล
- คำสั่งแต่งตั้งคณะกรรมการพัฒนาองค์การบริหารส่วนตำบลเมืองพะไล
- คำสั่งแต่งตั้งคณะกรรมการติดตามและประเมินผลแผนพัฒนาองค์การบริหารส่วนตำบลเมืองพะไล

# ส่วนที่ ๑

## บทนำ

.....

### ๑.๑ ลักษณะของแผนสามปี

ตามเจตนารมณ์ของรัฐธรรมนูญแห่งราชอาณาจักรไทยฉบับชั่วคราว พ.ศ.๒๕๕๗ ได้บัญญัติหลักการปกครองท้องถิ่น โดยให้องค์กรปกครองส่วนท้องถิ่นมีความเป็นอิสระในการกำหนดนโยบายการปกครองการบริหารงานบุคคล การเงิน และการคลัง ภายใต้การกำกับดูแลของหน่วยงานภาครัฐและการตรวจสอบของภาคประชาชนและในการพัฒนาท้องถิ่นตามความต้องการของท้องถิ่น ทั้งนี้ ให้องค์กรปกครองส่วนท้องถิ่น ได้จัดทำแผนยุทธศาสตร์การพัฒนาเพื่อเป็นทิศทางและแนวทางในการพัฒนาท้องถิ่นเพื่อให้วิสัยทัศน์ และยุทธศาสตร์การพัฒนา บรรลุความสำเร็จตามเป้าหมาย จึงต้องกำหนดให้มีการจัดทำแผนพัฒนาสามปี เป็นการแปลงยุทธศาสตร์การพัฒนาไปสู่การปฏิบัติ โดยมีหลักว่า ภายใต้ยุทธศาสตร์การพัฒนาหนึ่ง ๆ จะมีแนวทางการพัฒนาได้มากกว่าหนึ่งแนวทางและภายใต้แนวทางการพัฒนาหนึ่งจะมีโครงการ/กิจกรรม ได้มากกว่าหนึ่งโครงการ/กิจกรรม ที่จะต้องนำมาดำเนินการเพื่อให้บรรลุตามวัตถุประสงค์และเป้าหมายที่ต้องการในแต่ละยุทธศาสตร์ และองค์การบริหารส่วนตำบลใช้แผนสามปีเป็นเครื่องมือในการจัดทำงบประมาณรายจ่ายประจำปี เพื่อให้กระบวนการจัดทำงบประมาณเป็นไปด้วยความรอบคอบและผ่านกระบวนการมีส่วนร่วมของประชาชน

### ๑.๒ วัตถุประสงค์ของการจัดทำแผนพัฒนาสามปี

- (๑) แผนพัฒนาสามปีเป็นการแปลงแผนยุทธศาสตร์การพัฒนาไปสู่การปฏิบัติ
- (๒) เป็นเครื่องมือในการจัดทำงบประมาณรายจ่ายประจำปี
- (๓) เป็นการเชื่อมตงแผนพัฒนาสามปีกับแผนยุทธศาสตร์การพัฒนา
- (๔) เพื่อเป็นแนวทางการพัฒนาและวัตถุประสงค์ของแนวทางการพัฒนาที่ชัดเจน

### ๑.๓ ขั้นตอนในการจัดทำแผนพัฒนาสามปี

ขั้นตอนที่ ๑ ผู้รับผิดชอบการจัดทำแผนพัฒนาเข้าพบผู้บริหารท้องถิ่นเพื่อชี้แจงวัตถุประสงค์ความสำคัญในการจัดทำแผนพัฒนาสามปีและเสนอแผนงาน/โครงการให้ผู้บริหารพิจารณาและจัดประชุมร่วมกับตัวแทนภาคประชาชนว่ามีโครงการ/กิจกรรมอะไรบ้างที่จะต้องดำเนินการเพื่อให้บรรลุวัตถุประสงค์และให้คณะกรรมการสนับสนุนการจัดทำแผนพัฒนาท้องถิ่นและคณะกรรมการพัฒนาท้องถิ่นพิจารณา

ขั้นตอนที่ ๒ ประชุมคณะกรรมการสนับสนุนการจัดทำแผนพัฒนาสรุปยุทธศาสตร์การพัฒนาและแนวทางการพัฒนาจากแผนยุทธศาสตร์การพัฒนาพร้อมข้อมูลและปัญหาความต้องการของประชาชนและคัดเลือกยุทธศาสตร์การพัฒนาและแนวทางพัฒนาเพื่อร่วมกันพิจารณาจัดทำแผนพัฒนาสามปี

ขั้นตอนที่ ๓ การเก็บรวบรวมข้อมูลและการวิเคราะห์ข้อมูล โดยหลัก SWOT

ขั้นตอนที่ ๔ กำหนดวัตถุประสงค์ของแนวทางการพัฒนาสามปี

ขั้นตอนที่ ๕ จัดทำรายละเอียดของโครงการและกิจกรรมการพัฒนาให้สอดคล้องกับแนวทางการพัฒนาสามปี

ขั้นตอนที่ ๖ คณะกรรมการสนับสนุนการจัดทำแผนพัฒนาท้องถิ่น รวบรวมประเด็นหลักการพัฒนา ปัญหา ความต้องการ และนำข้อมูลจัดทำร่างแผนพัฒนาสามปี และเสนอคณะกรรมการพัฒนาท้องถิ่นพิจารณา

ขั้นตอนที่ ๗ คณะกรรมการพัฒนาท้องถิ่นพิจารณาร่างแผนพัฒนาสามปีเพื่อเสนอผู้บริหารท้องถิ่น

ขั้นตอนที่ ๘ ผู้บริหารท้องถิ่นเสนอร่างแผนพัฒนาสามปีต่อสภาองค์การบริหารส่วนตำบลเพื่อให้ความเห็นชอบ และผู้บริหารท้องถิ่นพิจารณาอนุมัติ และประกาศใช้แผนพัฒนาสามปีต่อไป

#### ๑.๔ ประโยชน์ของการจัดทำแผนพัฒนาสามปี

การจัดแผนพัฒนาสามปีเป็นเครื่องมือที่จะช่วยให้องค์การบริหารส่วนตำบลได้พิจารณาอย่างรอบคอบให้เห็นถึงความเชื่อมโยงระหว่างแนวทางการดำเนินงานต่าง ๆ ที่อาจมีความเชื่อมโยง และส่งผลทั้งในเชิงสนับสนุนและเป็นอุปสรรคต่อกัน เพื่อให้องค์การบริหารส่วนตำบลนำมาตัดสินใจ กำหนดแนวทางการดำเนินงาน และใช้ทรัพยากรการบริหารขององค์การบริหารส่วนตำบลอย่างมีประสิทธิภาพเพื่อให้เกิดประโยชน์สาธารณะสูงสุด

## ส่วนที่ ๒

### สภาพทั่วไปและข้อมูลพื้นฐานที่สำคัญขององค์การบริหารส่วนตำบล

.....

#### ลักษณะทั่วไปและประวัติความเป็นมาของพื้นที่องค์การบริหารส่วนตำบลเมืองพะไล

##### ๒.๑ ประวัติความเป็นมา

ตามคำบอกเล่าของคนเก่าแก่ที่อาศัยในหมู่บ้าน กล่าวว่า ราวปี พ.ศ. ๒๔๖๐ ครอบครัวของนายทน จันพินิจ และนางหลง ใจดี สองครอบครัวนี้ได้อพยพจากทางใต้ โดยทั้งสองเป็นคนพื้นเมืองของคนโคราช ได้เดินทางมาเพื่อแสวงหาที่ตั้งทำมาหากิน จนกระทั่งมาพบสระโบราณซึ่งมีน้ำใสสะอาด รอบสระมีเศษก้อนหินกระจัดกระจายและต้นพะไลขึ้นเต็มไปทั่ว จึงตั้งหลักปักฐานทำมาหากินตั้งแต่บัดนั้นเป็นต้นมาท่านกล่าวว่าเดิมทีแห่งนี้เป็นเมืองเก่าของท้าวกำพร้าวซึ่งได้หายสาบสูญไปในบ่อไก่อแก้ว หัวหน้าหมู่บ้านจึงตั้งชื่อบ้านว่า “บ้านพะไล” โดยถือเอาต้นพะไล ซึ่งเป็นพืชตระกูลวานชนิดหนึ่งที่เกิดขึ้นมากมายในสระนั้นเป็นชื่อของตำบล

เมื่อการขยายตัวของหมู่บ้านพะไลกระทั่งเกิดเป็นชุมชนหนาแน่นขึ้น ก็มีหมู่บ้านหลุมพุ่มและบ้านแดงน้อยตั้งเป็นหมู่บ้านใหม่ตามมา ทั้งสามหมู่บ้านได้ใช้บริการเกี่ยวกับการศึกษา และศาสนาร่วมกับคนรุ่นก่อน ซึ่งทั้งสามหมู่บ้านอยู่ภายใต้การปกครองตำบลกุดจอก ต่อมาได้แยกตัวขึ้นกับตำบลบัวลายและตำบลหนองหัวตามลำดับ ครั้งสุดท้ายได้แยกการปกครองขึ้นตรงต่อตำบลเมืองพะไล เมื่อ พ.ศ. ๒๕๓๐ เรื่อยมาจนถึงปัจจุบัน

##### ๒.๒ ข้อมูลทั่วไป

ทำเลที่ตั้งตำบล ตำบลเมืองพะไล ๑ ใน ๔ ตำบลในเขตอำเภอบัวลาย จังหวัดนครราชสีมา ตำบลเมืองพะไล มีพื้นที่ทั้งหมดประมาณ ๓๔.๒๖ ตารางกิโลเมตร หรือ ๒๑,๔๑๔ ไร่ มีอาณาเขต ดังนี้

ทิศเหนือ ติดกับตำบลบัวลาย อำเภอบัวลาย จังหวัดนครราชสีมา โดยมีแนวเขตเริ่มต้นจากกึ่งกลางลำห้วยชีหนูทางทิศเหนือ ของบ้านหนองเรือบริเวณพิกัด TC ๓๔๕๓๔๗ ไปทางทิศตะวันออกตามสันเนิน จดกึ่งกลางทางสาธารณะทางทิศใต้ของบ้านวังโพธิ์ บริเวณพิกัด TC ๓๖๕๕๔๕ จดกึ่งกลางทางสาธารณะทางทิศใต้ของบ้านหนองจาน บริเวณพิกัด TC ๓๕๓๓๔๐ รวมระยะทางทิศเหนือประมาณ ๖ กิโลเมตร

ทิศตะวันออก ติดกับตำบลหนองหัว อำเภอบัวลาย จังหวัดนครราชสีมา โดยมีแนวเขตเริ่มต้นกึ่งกลางทางสาธารณะทางทิศใต้ของบ้านหนองจาน บริเวณพิกัด TC ๓๕๓๓๔๐ ไปทางทิศใต้ตามทางสาธารณะสายฝาคันหนองตาดน้อย ทางทิศตะวันตกเฉียงเหนือของบ้านตาดน้อย บริเวณพิกัด TC ๓๘๑๓๑๕ ไปทางทิศตะวันออกเฉียงใต้ตามทางสาธารณะสายฝาคัน – หนองตาดน้อย จดทางทิศเหนือของบ้านหนองตาดน้อย บริเวณพิกัด TC ๓๘๔๓๙๐ ไปทางทิศใต้ตามแนวหลักเขตตำบล และทางสาธารณะสายหนองหัว-บ้านแฝก จดคั่นนาทางทิศใต้ของบ้านหนองหัว บริเวณพิกัด TC ๓๖๕๒๘๐ รวมระยะทางด้านทิศตะวันออกประมาณ ๑๐ กิโลเมตร

ทิศตะวันตก ติดกับตำบลบัวลาย อำเภอบัวลาย จังหวัดนครราชสีมา โดยมีแนวเขตเริ่มต้นจาก  
 กึ่งกลางลำห้วยยางทางทิศตะวันออกของบ้านตะคร้อบริเวณ TC ๓๔๑๒๗๗ ไปทางทิศเหนือตามลำห้วยยาง  
 และลำห้วยชีหนูจุดบ้านหนองเรือทางทิศเหนือบริเวณพิกัด TC ๓๔๕๓๔๗ รวมระยะทางด้านทิศตะวันตก  
 ประมาณ ๙ กิโลเมตร

ทิศใต้ ติดกับตำบลสามเมือง อำเภอสีดา จังหวัดนครราชสีมา โดยมีแนวเขตเริ่มต้นจากคั่นนาทางทิศใต้  
 ของบ้านหนองหว้าบริเวณพิกัด TC ๓๖๙๒๘๐ ไปทางทิศตะวันตกตามคั่นนาจดกึ่งกลางลำห้วยยางทางทิศ  
 ตะวันออกของบ้านตะคร้อ บริเวณพิกัด TC ๓๔๑๒๗๗ รวมระยะทางด้านทิศใต้ประมาณ ๓ กิโลเมตร

เขตการปกครอง รวม ๙ หมู่บ้าน ดังนี้

หมู่ที่ ๑ บ้านฝาผนัง	ผู้ปกครอง นายศราวุฒิ วันณะปะโค	ผู้ใหญ่บ้าน
หมู่ที่ ๒ บ้านแดงน้อย	ผู้ปกครอง นายสุทัศน์ ชุนไธสง	กำนันตำบลเมืองพะไล
หมู่ที่ ๓ บ้านพะไล	ผู้ปกครอง นายไพรวลัย ชัยนิคม	ผู้ใหญ่บ้าน
หมู่ที่ ๔ บ้านหลุบพุ่ม	ผู้ปกครอง นายเสนาะ โคกสีนอก	ผู้ใหญ่บ้าน
หมู่ที่ ๕ บ้านสระน้ำเที่ยง	ผู้ปกครอง นายแสงอารมย์ นามวงษา	ผู้ใหญ่บ้าน
หมู่ที่ ๖ บ้านเพ็ดน้อย	ผู้ปกครอง นายนฤเบศ เขตคาม	ผู้ใหญ่บ้าน
หมู่ที่ ๗ บ้านหนองเรือ	ผู้ปกครอง นายนพรัตน์ โชติไธสง	ผู้ใหญ่บ้าน
หมู่ที่ ๘ บ้านโนนสะอาด	ผู้ปกครอง นายสิงห์ สาซ่อง	ผู้ใหญ่บ้าน
หมู่ที่ ๙ บ้านหนองแก	ผู้ปกครอง นายชู หาลิตะวันตก	ผู้ใหญ่บ้าน

**ประชากร**

จำนวนประชากร และความหนาแน่นประชากร จากข้อมูลของสำนักทะเบียนราษฎรอำเภอบัวลาย ณ  
 เดือน พฤษภาคม ๒๕๕๘ ของตำบลเมืองพะไล มีจำนวนทั้งสิ้น ๔,๑๑๙ คน จำแนกเป็น ชาย ๒,๐๕๒ คน  
 หญิง ๒,๐๖๗ คน ความหนาแน่นเฉลี่ย ๑๒๐.๒๒ คน/ตารางกิโลเมตร และมีจำนวนครัวเรือน ทั้งสิ้น  
 ๑,๑๙๐ ครัวเรือน

จำนวนประชากร จำแนกรายละเอียดรายหมู่บ้าน ดังนี้

หมู่ที่	บ้าน	๒๕๕๘		
		ชาย	หญิง	รวม
๑	ฝาผนัง	๔๒๑	๔๑๓	๘๓๔
๒	แดงน้อย	๒๙๑	๓๒๒	๖๑๓

หมู่ที่	บ้าน	๒๕๕๘		
		ชาย	หญิง	รวม
๓	พะไล	๒๐๙	๒๑๓	๔๒๒
๔	หลุบท่อม	๑๒๓	๑๓๒	๒๕๕
๕	สระน้ำเที่ยง	๑๐๒	๘๗	๑๘๙
๖	เพ็ดน้อย	๒๖๐	๒๘๕	๕๔๕
๗	หนองเรือ	๓๐๓	๓๐๐	๖๐๓
๘	โนนสะอาด	๑๒๙	๑๑๘	๒๔๗
๙	หนองแก	๒๑๓	๑๙๗	๔๑๐
รวมทั้งสิ้น		๒,๐๕๒	๒,๐๖๗	๔,๑๑๙

การศาสนา

ประชาชนในตำบลเมืองพะไล นับถือศาสนาพุทธ โดยมีศาสนสถาน จำนวน ๘ แห่ง ตั้งอยู่ทุกหมู่บ้าน ยกเว้นบ้านหนองแก หมู่ที่ ๙

ระบบสาธารณูปโภค

๑. การโทรคมนาคม

- ๑) จุดรับ - ส่ง ไปรษณีย์ โทรเลข จำนวน ๑ แห่ง
- ๒) ตู้โทรศัพท์สาธารณะ จำนวน ๖ ตู้
- ๓) โทรศัพท์ติดตั้งตามบ้านแต่ใช้สาธารณะ จำนวน ๘ เครื่อง

๒. การไฟฟ้า

ไฟฟ้าเข้าถึงทุกหมู่บ้าน แต่มีบางจุดเท่านั้นที่ยังไม่เพียงพอซึ่งเป็นจำนวนน้อย

๓. แหล่งน้ำตามธรรมชาติ

- ๑) ลำน้ำ ลำห้วย จำนวน ๑๒ สาย
- ๒) บึง หนอง และอื่น ๆ จำนวน ๑๙ แห่ง

๔. แหล่งน้ำที่สร้างขึ้น

- ๑) ฝาย จำนวน ๗ แห่ง
- ๒) บ่อน้ำตื้น จำนวน ๗ แห่ง
- ๓) บ่อโยก จำนวน ๑๒ แห่ง
- ๔) ประปา จำนวน ๙ แห่ง



การศึกษา

๑) ในพื้นที่องค์การบริหารส่วนตำบลเมืองพะไล มีโรงเรียนประถมศึกษา จำนวน ๓ แห่ง ประกอบด้วย โรงเรียนผาผั่ง โรงเรียนบ้านแดงน้อย และโรงเรียนบ้านเพ็ดน้อย มีจำนวนครู และนักเรียน ดังนี้

โรงเรียน	จำนวนครู	จำนวนนักเรียน (คน)		
		ชาย	หญิง	รวม
โรงเรียนผาผั่ง	๗	๓๓	๒๔	๕๗
โรงเรียนบ้านแดงน้อย	๑๔	๘๗	๖๓	๑๕๐
โรงเรียนบ้านเพ็ดน้อย	๓	๑๘	๑๘	๓๖
รวมทั้งสิ้น	๒๔	๑๓๘	๑๐๕	๒๓๔

- ๒) โรงเรียนมัธยมศึกษา/ขยายโอกาสทางการศึกษา จำนวน ๑ แห่ง คือ โรงเรียนบ้านแดงน้อย  
๓) ที่อ่านหนังสือพิมพ์ประจำหมู่บ้าน จำนวน ๙ แห่ง  
๔) ศูนย์พัฒนาเด็กเล็กองค์การบริหารส่วนตำบลเมืองพะไล จำนวน ๑ แห่ง

ข้อมูลโรงเรียนบ้านผาผั่ง

ชั้น	ชาย(คน)	หญิง(คน)	รวม(คน)
ป.๑	๒	๕	๗
ป.๒	๓	๓	๖
ป.๓	๒	๕	๗
ป.๔	๘	๔	๑๒
ป.๕	๔	๒	๖
ป.๖	๗	๕	๑๒
ก่อนประถมฯ	๗	-	๗
รวม	๓๓	๒๔	๕๗

ข้อมูลบุคลากร ผู้บริหารสถานศึกษา จำนวน ๑ คน ครู จำนวน ๖ คน บุคลากรทางการศึกษา จำนวน - คน อื่นๆ (ครูพี่เลี้ยง/ช่างครุภัณฑ์) จำนวน ๒ คน

ข้อมูลโรงเรียนบ้านแดงน้อย

ชั้น	ชาย(คน)	หญิง(คน)	รวม(คน)
ป.๑	๖	๑	๗
ป.๒	๗	๖	๑๕
ป.๓	๙	๕	๑๔
ป.๔	๘	๒	๑๐
ป.๕	๙	๑๐	๑๙
ป.๖	๖	๖	๑๒
ม.๑	๙	๖	๑๕
ม.๒	๕	๗	๑๒
ม.๓	๖	๗	๑๓
ก่อนประถมฯ	๑๑	๑๓	๒๔
รวม	๘๗	๖๓	๑๔๑

ข้อมูลบุคลากร ผู้บริหารสถานศึกษา จำนวน ๑ คน ครู จำนวน ๑๔ คน บุคลากรทางการศึกษา  
จำนวน - คน อื่นๆ (ครูพี่เลี้ยง/ช่างครุภัณฑ์) จำนวน ๓ คน

ข้อมูลโรงเรียนบ้านเพ็ดน้อย

ชั้น	ชาย(คน)	หญิง(คน)	รวม(คน)
ป.๑	๓	๑	๔
ป.๒	๑	๓	๔
ป.๓	๒	๒	๔
ป.๔	-	๒	๒
ป.๕	๗	๑	๘
ป.๖	-	๒	๒
ก่อนประถมฯ	๕	๗	๑๒
รวม	๑๘	๑๘	๓๖

ข้อมูลบุคลากร ผู้บริหารสถานศึกษา จำนวน ๑ คน ครู จำนวน ๓ คน บุคลากรทางการศึกษา  
จำนวน ๑ คน อื่นๆ (ครูพี่เลี้ยง/ช่างครุภัณฑ์/ลูกจ้างชั่วคราว) จำนวน ๑ คน

ข้อมูลศูนย์พัฒนาเด็กเล็กองค์การบริหารส่วนตำบลเมืองพะไล

ชั้น	ชาย(คน)	หญิง(คน)	รวม(คน)
อนุบาล	๑๘	๒๒	๔๐
อนุบาล	-	-	-
รวม	๑๘	๒๒	๔๐

บุคลากร ผู้ดูแลเด็ก ชาย จำนวน - คน หญิง จำนวน ๒ คน และแม่บ้าน จำนวน ๑ คน รวม ๓ คน

**การสาธารณสุข**

ตำบลเมืองพะไลมีโรงพยาบาลบาลบัวลาย จำนวน ๑ แห่ง ตั้งอยู่ในพื้นที่หมู่ที่ ๕ บ้านสระน้ำเที่ยง และโรงพยาบาลส่งเสริมสุขภาพตำบลเมืองพะไล (สถานีอนามัยประจำตำบล) จำนวน ๑ แห่ง ตั้งอยู่เลขที่ ๑๐๖ บ้านแดงน้อย หมู่ที่ ๒ ตำบลเมืองพะไล อำเภอบัวลาย จังหวัดนครราชสีมา

ผู้ติดเชื้อ HIV ในเขตองค์การบริหารส่วนตำบลเมืองพะไล มีจำนวน ๑๐ คน (ชาย ๔ คน หญิง ๖ คน) ซึ่งอยู่ในการดูแลติดตามผลของโรงพยาบาลบัวใหญ่

ผู้สูงอายุ ในเขตตำบลเมืองพะไล ซึ่งได้รับความช่วยเหลือจากองค์การบริหารส่วนตำบลเมืองพะไล จำนวน ๕๕๙ คน

ผู้พิการทุพพลภาพ จำนวน ๘๙ คน แบ่งเป็นชาย จำนวน ๕๗ คน หญิง จำนวน ๓๒ คน

**เส้นทางการคมนาคม**

การคมนาคมภายในเขตกิ่งอำเภอส่วนมากใช้ทางรถยนต์ ส่วนการคมนาคมต่างอำเภอหรือต่างจังหวัดใช้ทางรถยนต์ หรือทางรถไฟ โดยมีสถานีรถไฟที่ตลาดหนองบัวลาย

**การบริหารงานบุคคล**

ศักยภาพขององค์การบริหารส่วนตำบล

(๑) คณะผู้บริหารองค์การบริหารส่วนตำบลเมืองพะไล

๑. นายกิตติศักดิ์ พร้อมจิตต์ นายก อบต.เมืองพะไล
๒. นายดาว จันภิรมย์ รองนายก อบต.เมืองพะไล
๓. นายบุเรงนอง วันณะปะโค รองนายก อบต.เมืองพะไล
๔. นางสาววิสารักร จันดิษฐ์ เลขานุการนายก อบต.เมืองพะไล

(๒) สมาชิกสภาองค์การบริหารส่วนตำบลเมืองพะไล

๑. นายทองสุข ผิวผ่าน ประธานสภา อบต.
๒. นายทองสุข การปลุก รองประธานสภา อบต.
๓. นายมงคล มูลแก่น สมาชิกสภา อบต. หมู่ที่ ๑
๔. นายอัครพล เตตานัง สมาชิกสภา อบต. หมู่ที่ ๑
๕. นายอุดร แพงไธสง สมาชิกสภา อบต. หมู่ที่ ๒
๖. นายฤทธิ์ สีมา สมาชิกสภา อบต. หมู่ที่ ๓

๗. นายธีรเดช ยะสีดา	สมาชิกสภา อบต. หมู่ที่ ๓
๘. นายธงไท ลายทอง	สมาชิกสภา อบต. หมู่ที่ ๔
๙. นายสำราญ ภิรมย์จิตร	สมาชิกสภา อบต. หมู่ที่ ๔
๑๐. นายสุชาติ วรรณปะโค	สมาชิกสภา อบต. หมู่ที่ ๕
๑๑. นายเจียม ทุทุมมา	สมาชิกสภา อบต. หมู่ที่ ๕
๑๒. นายถาวร ศรีษาแอน	สมาชิกสภา อบต. หมู่ที่ ๖
๑๓. นายบุญเหลือ สีนามบุรี	สมาชิกสภา อบต. หมู่ที่ ๖
๑๔. นายเวชสิทธิ์ เทพอินทร์	สมาชิกสภา อบต. หมู่ที่ ๗
๑๕. นางคำปน ราชสมบัติ	สมาชิกสภา อบต. หมู่ที่ ๗
๑๖. นายสายัณห์ สดศรี	สมาชิกสภา อบต. หมู่ที่ ๘
๑๗. นายสุเวช ปัตพงษ์	สมาชิกสภา อบต. หมู่ที่ ๙
๑๘. นายประเสริฐ วรรณปะเขา	สมาชิกสภา อบต. หมู่ที่ ๙

(๒) จำนวนบุคลากร พนักงานส่วนตำบล พนักงานจ้างและลูกจ้าง รวม ๑๔ คน ของส่วนราชการทั้ง ๕ ส่วน ดังนี้

ตำแหน่งในสำนักปลัดองค์การบริหารส่วนตำบล มีดังนี้

๑. นางสุภิน โปธิ์สุวรรณ	ปลัดองค์การบริหารส่วนตำบล
๒. นายพรชัย ธงอาจ	หัวหน้าสำนักปลัด
๒. นายวายุ โสเชียว	เจ้าหน้าที่วิเคราะห์นโยบายและแผน
๓. นางสาวกำไร ไปบน	นักพัฒนาชุมชน
๔. นางสาวเอี่ยมพร จัดนอก	บุคลากร
๕. นายประธาน แทนรี	เจ้าพนักงานป้องกันและบรรเทาสาธารณภัย
๖. นางสาวประภาพรรณ นาคดี	เจ้าพนักงานธุรการ
๗. นายณัฐพงษ์ ชุนไธสง	ผู้ช่วยเจ้าพนักงานพัฒนาชุมชน
๘. นายนิติพันธ์ พลแสน	ผู้ช่วยเจ้าหน้าที่ส่งเสริมสุขภาพ
๙. นายสมหมาย ประวรรณโก	นักการภารโรง
๑๐. นายชัยยุทธ ทับเกตแก้ว	พนักงานจ้างทั่วไป

ตำแหน่งในส่วนการคลัง มีดังนี้

๑. นางศุภรณี เขียนดี	ผู้อำนวยการกองคลัง
๒. นางณัฐชานันท์ ธนาชัยศิริรัฐ	นักวิชาการคลัง
๓. นางนันทิตา ประกอบผล	นักวิชาการพัสดุ
๔. นางสุพัตรา บุญแผน	นักวิชาการจัดเก็บรายได้
๕. นางวรรณิตา พันเดช	ผู้ช่วยนักวิชาการพัสดุ

ตำแหน่งในส่วนโยธา มีดังนี้

- |                           |                          |
|---------------------------|--------------------------|
| ๑. นายชัย การสร้าง        | ผู้อำนวยการกองช่าง       |
| ๒. นายนพพล ตะวัน          | ผู้ช่วยวิศวกรโยธา        |
| ๓. นายนิติพันธุ์ ไชยวัฒน์ | ผู้ช่วยช่างไฟฟ้า         |
| ๔. นางสาวกุสุมา วิเศษธร   | ผู้ช่วยเจ้าหน้าที่ธุรการ |

ตำแหน่งในส่วนการศึกษา ศาสนาและวัฒนธรรม มีดังนี้

- |                            |                     |
|----------------------------|---------------------|
| ๑. นายภูริพัฒน์ อินทชธโชติ | หัวหน้าส่วนการศึกษา |
| ๒. นางสาวสุพัตรา พลดงนอก   | ผู้ดูแลเด็ก         |
| ๓. นางสาวจันทิมา นนทะน้า   | ผู้ดูแลเด็ก         |
| ๔. นางโสภี พัชรภักดิ์      | แม่บ้าน             |

(๓) ระดับการศึกษาของบุคลากร

- |                  |             |
|------------------|-------------|
| มัธยมศึกษาตอนต้น | จำนวน ๑ คน  |
| ปวช.             | จำนวน ๑ คน  |
| ปวส./อนุปริญญา   | จำนวน - คน  |
| ปริญญาตรี        | จำนวน ๑๖ คน |
| สูงกว่าปริญญาตรี | จำนวน ๕ คน  |

(๔) รายได้ขององค์การบริหารส่วนตำบล

- |  |                             |
|--|-----------------------------|
| ประจำปีงบประมาณ ๒๕๕๖                     | เป็นจำนวน ๑๗,๔๔๔,๕๘๔.๕๗ บาท |
| รายได้ที่องค์การบริหารส่วนตำบลจัดเก็บเอง | เป็นจำนวน ๒๔๐,๙๖๘.๐๐ บาท    |
| รายได้ที่ส่วนราชการต่าง ๆ จัดเก็บได้     | เป็นจำนวน ๑๒,๗๑๕,๒๑๑.๕๗ บาท |
| เงินอุดหนุนรัฐบาล                        | เป็นจำนวน ๔,๔๘๘,๔๐๕.๐๐ บาท  |

# โครงสร้างส่วนราชการ

โครงสร้างส่วนราชการองค์การบริหารส่วนตำบลเมืองพะไล

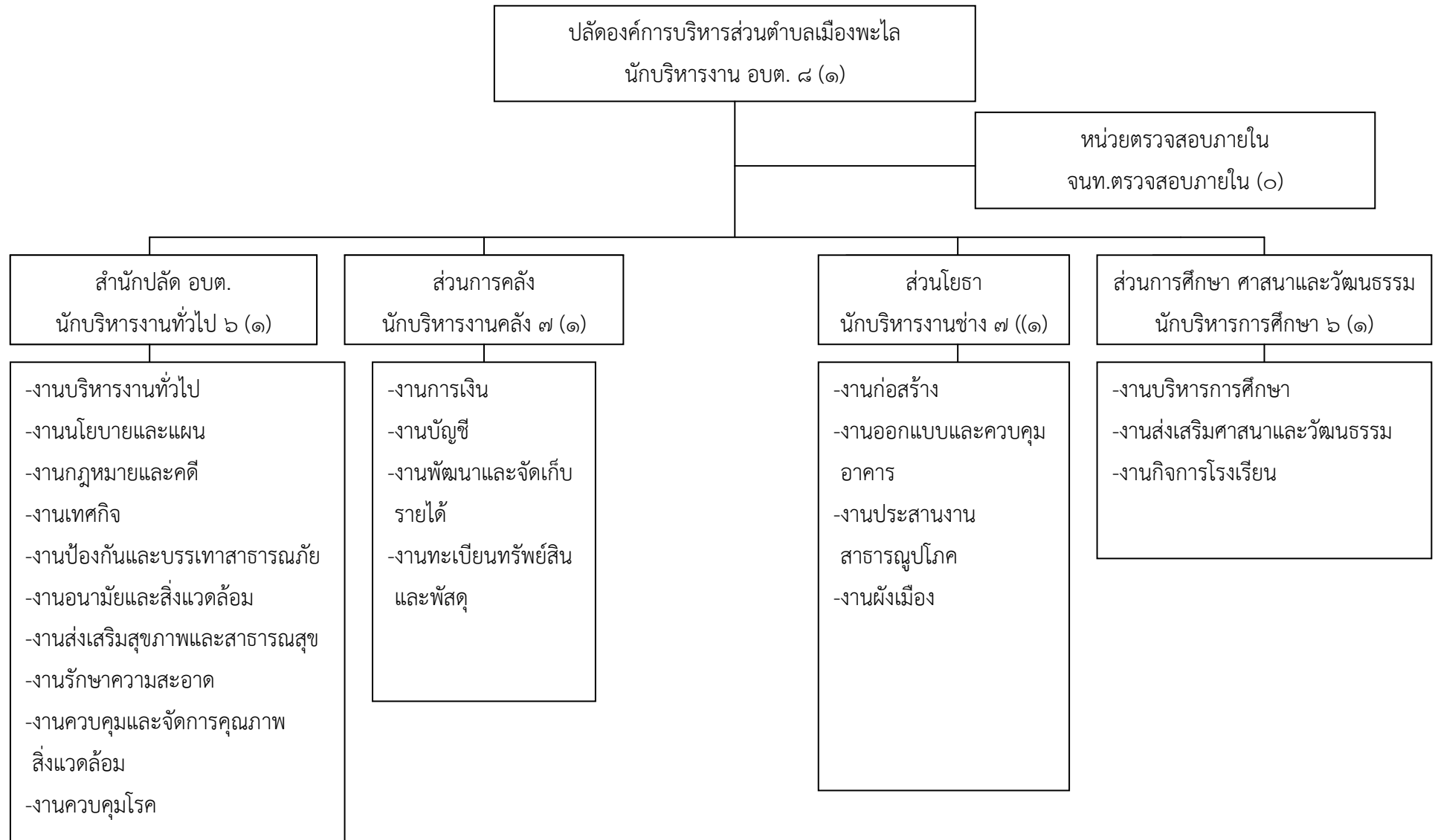

โครงสร้างส่วนราชการองค์การบริหารส่วนตำบลเมืองพะไล

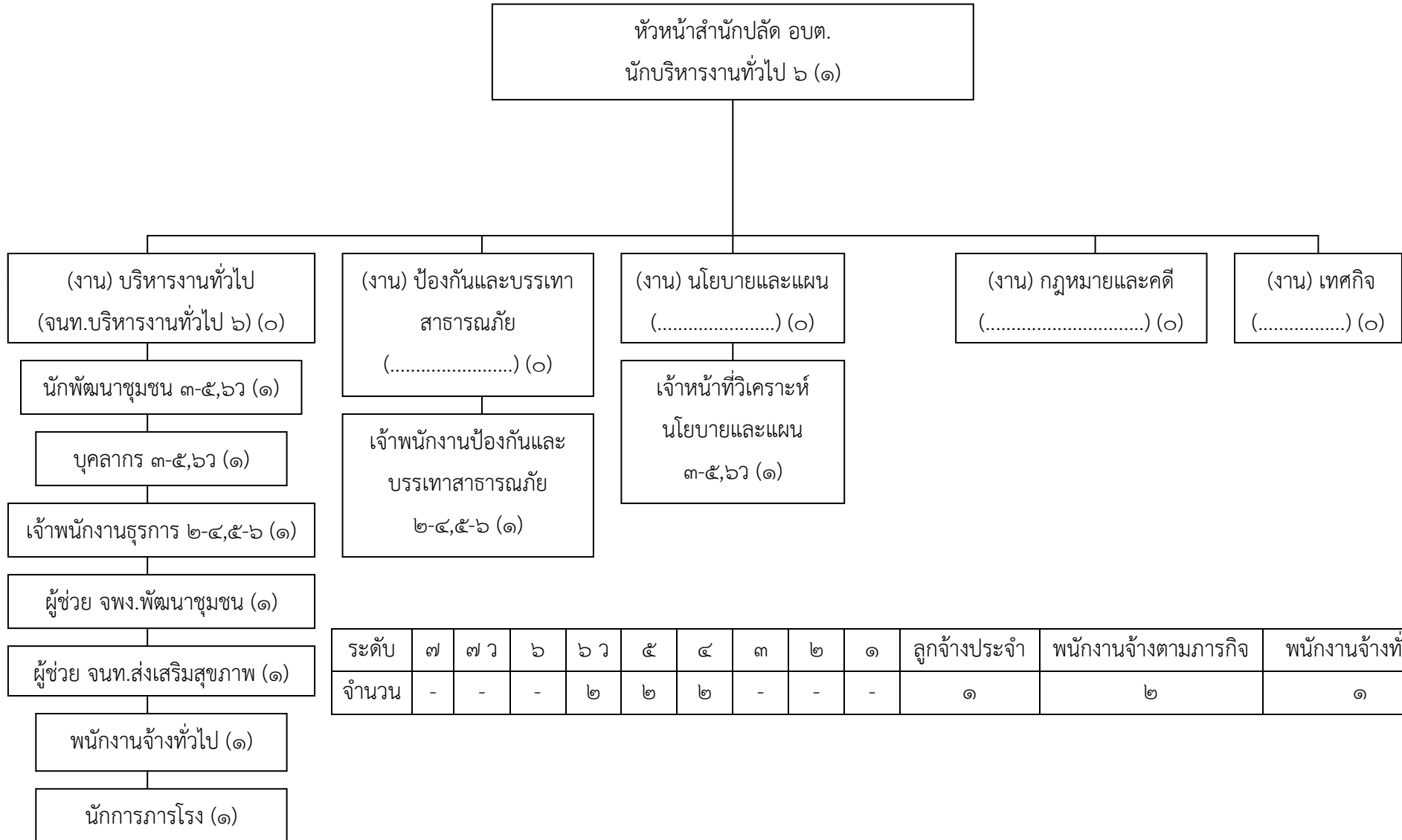



### โครงสร้างส่วนการคลัง

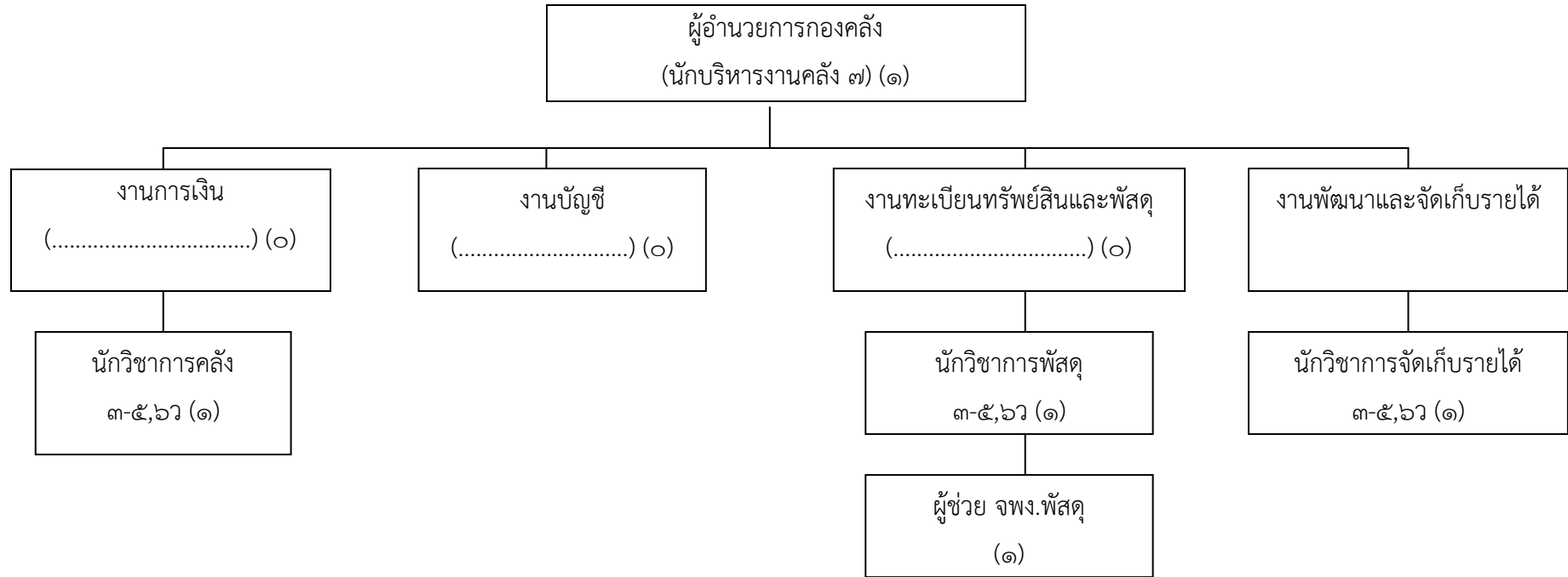

ระดับ	๗	๗ว	๖	๖ว	๕	๔	๓	๒	๑	ลูกจ้างประจำ	พนักงานจ้างตามภารกิจ	พนักงานจ้างทั่วไป
จำนวน	๑	-	-	-	๓	-	-	-	-	-	๑	-





ตารางรายได้ขององค์การบริหารส่วนตำบลเมืองพะไล

รายการ	ปีงบประมาณ		
	๒๕๕๔	๒๕๕๕	๒๕๕๖
๑.รายได้ที่ท้องถิ่นจัดหาเอง	๒๕๐,๕๗๓.๖๗	๒๕๐,๑๕๑.๑๗	๒๔๐,๙๖๘
๑.๑ รายได้จากภาษีอากรที่ท้องถิ่นจัดเก็บเอง	๖๔,๐๑๗.๘๒	๘๖,๕๕๕.๖๗	๘๑,๙๙๙.๑๓
๑.๑.๑ ภาษีโรงเรือนและที่ดิน	๑๑,๔๐๒	๒๔,๙๐๕	๒๒,๕๖๒
๑.๑.๒ ภาษีบำรุงท้องที่	๖๑,๒๑๑.๘๒	๕๙,๙๘๘.๖๗	๕๙,๘๖๕.๑๓
๑.๑.๓ ภาษีป้าย	๑,๐๐๐	๑,๒๐๐	๑,๐๐๐
๑.๑.๔ ภาษีรถจักรยานยนต์	๑,๘๐๖	๔๕๒	๕๗๒
๑.๑.๕ ภาษีโรงเรือน	-	-	-
๑.๑.๖ ภาษีบำรุงท้องที่จากยาสูบ	-	-	-
๑.๑.๗ ภาษีบำรุงท้องที่จากน้ำมัน	-	-	-
๑.๑.๘ ภาษีบำรุงท้องที่จากโรงแรม	-	-	-
๑.๒ รายได้ที่ไม่ใช่ภาษีอากร	๑๘๖,๕๕๕.๘๕	๑๗๓,๖๐๕.๕๐	๑๕๘,๙๖๘.๘๗
๑.๒.๑ ค่าธรรมเนียม ค่าปรับและใบอนุญาต	๒๘,๔๙๒	๓๔,๐๙๓	๑๔,๔๖๗
๑.๒.๒ รายได้จากทรัพย์สิน	-	-	-
๑.๒.๓ รายได้จากสาธารณูปโภค	๓๑,๒๒๓.๘๕	๓๙,๕๑๕.๕๐	๘๘,๘๐๑.๘๗
๑.๒.๔ รายได้เบ็ดเตล็ด	-	-	-
	๑๒๖,๘๔๐	๖๐,๐๐๐	๕๕,๗๐๐
๒.รายได้จากการจัดสรรภาษีที่รัฐบาลจัดให้หรือแบ่งให้ท้องถิ่น	๘,๘๐๑,๖๐๒.๕๙	๙,๒๘๐,๒๗๕.๐๗	๑๒,๗๑๕,๒๑๑.๕๗
๒.๑ ภาษีมูลค่าเพิ่ม (๑ ใน ๙) -พ.ร.บ.กำหนดแผน ฯ	๑,๓๑๘,๗๒๗.๐๙	-	๑,๗๓๔,๕๓๖.๗๒
๒.๒ ภาษีธุรกิจเฉพาะ	๔,๘๖๙,๕๖๖.๗๙	๑,๕๓๙,๗๓๒.๑๑	๘,๒๗๙,๑๗๐.๗๔
๒.๓ ภาษีสุราและเบียร์	๖๒๓,๙๔๙.๕๑	๘๗,๙๔๘.๒๐	๗๕๕,๓๕๖.๒๘
๒.๔ ภาษีสรรพสามิต	๑,๕๐๘,๐๔๒.๒๘	๖๘๓,๐๔๙.๕๖	๑,๔๘๔,๖๖๕.๐๙
๒.๕ ภาษีและค่าธรรมเนียมรถยนต์และล้อเลื่อน	-	-	-
๒.๖ ค่าธรรมเนียมจดทะเบียนสิทธิและนิติกรรม ที่ดิน	๓๕๕,๑๒๓	๒๗๔,๗๘๐	๒๘๒,๕๕๑
๒.๗ ภาษีการพนัน	-	-	-
๒.๘ ค่าภาคหลวงแร่	๕๙,๐๖๕.๖๔	๒๒,๗๔๐.๙๕	๒๙,๕๕๖.๔๒
๒.๙ ค่าภาคหลวงปิโตรเลียม	๒๖,๐๒๐.๓๖	๔๒,๖๙๑.๓๒	๖๓,๑๒๗.๐๗
๒.๑๐ อื่นๆ	-	-	-
๓.รวมรายได้ของท้องถิ่นก่อนรวมเงินอุดหนุน(๑+๒)	๙,๐๕๒,๑๗๖.๒๖	๙,๕๓๐,๔๒๖.๒๔	๑๒,๙๕๖,๑๗๙.๕๗

รายการ	ปีงบประมาณ		
	๒๕๕๔	๒๕๕๕	๒๕๕๖
๔.รายได้ที่รัฐจัดสรรให้ (เงินอุดหนุน) รวม อุดหนุน	๗,๙๔๓,๘๙๔	๖,๑๐๗,๒๓๘.๑๓	๙,๒๓๗,๖๐๕
๔.๑ เงินอุดหนุนทั่วไป	๔,๕๓๓,๓๙๔	๒,๙๗๙,๕๓๕	๓,๔๐๕,๔๗๑
๔.๒ เงินอุดหนุนทั่วไปประจวบัตฤประสงค์	-	๑,๑๙๙,๑๒๐	๕,๘๓๒,๑๓๔
๔.๓ เงินอุดหนุนเฉพาะกิจ	๓,๔๑๐,๕๐๐	๔,๙๐๘,๑๑๘.๑๓	-
๕.รวมรายได้ของท้องถิ่นก่อนรวมเงินสะสมและ เงินกู้ (๓+๔)	๑๖,๙๙๖,๐๗๐.๒๖	๑๕,๖๓๗,๖๖๔.๓๗	๒๒,๑๙๓,๗๘๔.๕๗
๖.รายได้จากเงินสะสมและเงินกู้	-	-	-
๖.๑ เงินสะสม	-	-	-
๖.๒ เงินกู้	-	-	-
๖.๓ อื่นๆ	-	-	-

รายงานจริงขององค์การบริหารส่วนตำบลเมืองพะไล  
ตั้งแต่ปี ๒๕๕๔ - ๒๕๕๖

รายการ	ปีงบประมาณ		
	๒๕๕๔	๒๕๕๕	๒๕๕๖
๑. รายงานงบกลาง	๓๘๙,๖๖๔	๔๑๑,๒๘๖	๗๕๔,๒๑๒.๐๕
๒. รายงานประจำ	๖,๖๒๔,๘๖๒.๔๔	๗,๗๑๐,๔๐๗.๔๓	๙,๔๕๑,๕๒๔.๙๔
๒.๑ เงินเดือนและค่าจ้างประจำ	๒,๒๐๙,๙๒๕	๒,๖๙๗,๒๖๐	๒,๘๘๖,๗๘๖.๔๒
๒.๒ ค่าจ้างชั่วคราว	๓๐๔,๑๔๐	๔๐๘,๘๐๐	๔๓๗,๔๐๐
๒.๓ ค่าตอบแทนใช้สอยและวัสดุ	๓,๓๓๘,๖๕๔.๗๖	๔,๐๙๙,๙๔๒.๖๕	๔,๙๗๐,๔๐๐.๙๕
๒.๔ ค่าสาธารณูปโภค	๘๑,๘๖๙.๒๔	๑๐๔,๘๘๓.๘๐	๑๓๐,๐๕๓.๔๖
๒.๕ เงินอุดหนุน	๘๗๐,๒๗๓.๔๔	๓๙๙,๕๒๐.๙๘	๑,๐๒๖,๘๗๘.๑๑
๒.๖ รายงานอื่น ๆ	-	-	-
๓. รายงานเพื่อการลงทุน	๑,๖๙๒,๒๘๕	๒,๒๒๒,๓๒๖.๓๑	๑,๙๖๓,๕๐๐
๓.๑ ค่าครุภัณฑ์	๑๔๘,๘๐๐	๒๐๓,๕๐๐	๗๔,๐๐๐
๓.๒ ค่าที่ดินและสิ่งก่อสร้าง	๑,๕๔๓,๔๘๕	๒,๐๑๘,๘๒๖.๓๑	๑,๘๘๙,๕๐๐
๔. รายงานพิเศษ	๕,๘๖๘,๗๑๐.๔๔	๗,๘๘๑,๔๓๘.๑๓	๖,๕๔๐,๖๐๐
๔.๑ เงินอุดหนุนเฉพาะกิจ	๓,๓๒๒,๕๐๐	๕,๙๐๖,๙๓๘.๑๓	๔,๖๒๘,๑๐๐
๔.๒ เงินสะสม	๒,๕๔๖,๒๑๐.๔๔	๑,๙๗๔,๕๐๐	๑,๙๑๒,๕๐๐
๔.๓ เงินกู้	-	-	-
๕. รายงานกันไว้เบิกเหลือในปี	-	-	-
๕.๑ รายงานงบกลาง	-	-	-
๕.๒ ค่าตอบแทนใช้สอยและวัสดุ	-	-	-
๕.๓ ค่าครุภัณฑ์ที่ดินและสิ่งก่อสร้าง	-	-	-
๕.๔ รายงานอื่น ๆ	-	-	-
รวมรายงานทั้งสิ้น	๑๔,๕๗๕,๕๒๑.๘๘	๑๘,๒๒๕,๔๕๗.๘๗	๑๘,๗๐๙,๘๓๖.๙๙

## ส่วนที่ ๓

### สรุปผลการพัฒนาท้องถิ่นในปีที่ผ่านมา

.....

ผลการพัฒนาท้องถิ่นในปีที่ผ่านมาภายใต้แผนพัฒนาองค์การบริหารส่วนตำบลเมืองพะไล พ.ศ.๒๕๕๗ ในการนำแผนพัฒนาไปปฏิบัติเชิงปริมาณไม่เป็นไปตามแผนที่ควร สืบเนื่องจากแผนงานโครงการและกิจกรรมในแผนพัฒนาตำบลประจำปีมีเป็นจำนวนมากหลายโครงการ ขณะที่รายได้ทั้งที่องค์การบริหารส่วนตำบลเมืองพะไลจัดเก็บเอง ส่วนราชการอื่นจัดเก็บให้ และเงินอุดหนุนจากรัฐบาลมีจำกัด ทำให้ไม่สามารถดำเนินการให้เป็นไปตามแผนพัฒนาได้ ยังผลให้ประสิทธิผลของแผนพัฒนาในเชิงคุณภาพไม่สามารถดำเนินการได้ตามแผน อย่างไรก็ตามจากการบริหารงานที่ผ่านมายังสามารถแก้ไขปัญหาความเดือดร้อนให้กับประชาชนได้พอสมควร ที่สำคัญๆ มีดังนี้

#### ๑. โครงการพัฒนาที่สำคัญ

##### ประจำปีงบประมาณ ๒๕๕๗

ลำดับ ที่	โครงการ	งบประมาณ (บาท)
๑.	โครงการ อบต.เมืองพะไล พบประชาชน	๓๙,๘๕๐
๒.	โครงการเตรียมความพร้อมเข้าสู่ประชาคมอาเซียน	๑๔,๙๕๐
๓.	โครงการให้บริการที่ดีกับประชาชน	๑๕,๐๐๐
๔.	โครงการป้องกันโรคพิษสุนัขบ้าและควบคุมประชากรสุนัขและแมว	๓๐,๐๐๐
๕.	โครงการรณรงค์และป้องกันโรคไข้เลือดออก	๑๐,๐๐๐
๖.	โครงการพัฒนาศักยภาพบุคลากร ป้องกันและควบคุมโรค	๒๐๐,๐๐๐
๗.	โครงการสตรีพอเพียง	๒๐,๐๐๐
๘.	โครงการป้องกันและรณรงค์ลดอุบัติเหตุช่วงเทศกาลสงกรานต์	๕๐,๐๐๐
๙.	โครงการป้องกันและรณรงค์ลดอุบัติเหตุช่วงเทศกาลปีใหม่	๔๒,๗๐๐
๑๐.	โครงการ อบต.เมืองพะไล อุ้มใจสู่ภัยหนาว	๙๙,๘๔๐
๑๑.	โครงการส่งเสริม/ปรับปรุง/อนุรักษ์ พื้นฟูทรัพยากรธรรมชาติ	๒๐,๐๐๐
๑๒.	โครงการจัดทำเวทีประชาคมเพื่อความสมานฉันท์ ต.เมืองพะไล	๑๕,๐๐๐
๑๓.	โครงการเตรียมความพร้อมและซักซ้อมการปฏิบัติงานตามภารกิจศูนย์ อปพร.	๑๐,๐๐๐
๑๔.	ค่าครุภัณฑ์-พัดลมแบบตั้งพื้น ขนาด ๑๖ นิ้ว	๕,๖๐๐
๑๕.	ค่าครุภัณฑ์-เครื่องปรับอากาศ ๒ เครื่อง	๘๗,๐๐๐
๑๖.	ค่าครุภัณฑ์-เครื่องตัดหญ้าแบบล้อจักรยาน	๑๐,๐๐๐
๑๗.	ค่าครุภัณฑ์-โต๊ะทำงาน ระดับ ๓-๖ พร้อมเก้าอี้	๑๐,๐๐๐
๑๘.	ค่าครุภัณฑ์-ตู้เก็บเอกสาร ขนาด ๒ บาน	๘,๐๐๐
๑๙.	ค่าครุภัณฑ์-โต๊ะทำงาน พร้อมเก้าอี้	๓๔,๒๕๐

ลำดับ ที่	โครงการ	งบประมาณ (บาท)
๒๐.	โครงการจัดงานวันเด็ก	๙๘,๖๐๐
๒๑.	โครงการแข่งขันกีฬาต้านภัยยาเสพติด ปี ๒๕๕๗	๘๐,๐๐๐
๒๒.	โครงการจัดงานวันสงกรานต์	๔๐,๐๐๐
๒๓.	โครงการจัดงานวันเข้าพรรษา	๖๘,๙๐๐
๒๔.	ค่าที่ดินและสิ่งก่อสร้าง-โครงการถนน คสล. บ้านฝาผนัง ม.๑	๑๑,๒๐๐
๒๕.	ค่าที่ดินและสิ่งก่อสร้าง-โครงการถนน คสล. บ้านฝาผนัง ม.๑	๙๙,๕๐๐
๒๖.	ค่าที่ดินและสิ่งก่อสร้าง-โครงการถนน คสล. บ้านฝาผนัง ม.๑	๘๗,๙๐๐
๒๗.	ค่าที่ดินและสิ่งก่อสร้าง-โครงการบันได คสล.ทางขึ้น – ลงหนองสนวน	๙๐,๐๐๐
๒๘.	ค่าที่ดินและสิ่งก่อสร้าง-โครงการติดตั้งเครื่องกรองน้ำ ประปาผิวดิน ภายใน หมู่บ้านบ้านพะไล ม.๓	๙๙,๕๐๐
๒๙.	ค่าที่ดินและสิ่งก่อสร้าง-โครงการปรับปรุงห้องน้ำ-ห้องส้วม พร้อมระบบประปา อบต.เมืองพะไล	๖๑,๐๐๐
๓๐.	ค่าที่ดินและสิ่งก่อสร้าง-โครงการปรับปรุงเพื่อเพิ่มระดับ ถนน บ้านพะไล ม.๓	๙๙,๕๐๐
๓๑.	ค่าที่ดินและสิ่งก่อสร้าง-โครงการก่อสร้าง คสล. บ้านพะไล ม.๓	๙๙,๕๐๐
๓๒.	ค่าที่ดินและสิ่งก่อสร้าง-โครงการฝายน้ำล้นภายในหมู่บ้าน ม.๔	๙๙,๕๐๐
๓๓.	ค่าที่ดินและสิ่งก่อสร้าง-โครงการก่อสร้างถนนดินภายในหมู่บ้าน ม.๕	๙๙,๕๐๐
๓๔.	ค่าที่ดินและสิ่งก่อสร้าง-โครงการขุดลอกเพื่อขยายสระน้ำสาธารณะ ม.๕	๙๓,๐๐๐
๓๕.	ค่าที่ดินและสิ่งก่อสร้าง-โครงการก่อสร้าง คสล.ภายในหมู่บ้าน ม.๖	๘๗,๕๐๐
๓๖.	ค่าที่ดินและสิ่งก่อสร้าง-โครงการก่อสร้าง คสล.ภายในหมู่บ้าน ม.๖	๒๔,๗๐๐
๓๗.	ค่าที่ดินและสิ่งก่อสร้าง-โครงการก่อสร้าง คสล.ภายในหมู่บ้าน ม.๗	๙๙,๕๐๐
๓๘.	ค่าที่ดินและสิ่งก่อสร้าง-โครงการก่อสร้างรางระบายน้ำรูปตัววี ม.๘	๙๙,๕๐๐
๓๙.	ค่าที่ดินและสิ่งก่อสร้าง-โครงการก่อสร้าง คสล.ภายในหมู่บ้าน ม.๘	๙๙,๕๐๐
๔๐.	ค่าที่ดินและสิ่งก่อสร้าง-โครงการขุดประตูทางเข้าหมู่บ้าน ม.๙	๙๙,๕๐๐
๔๑.	ค่าที่ดินและสิ่งก่อสร้าง-โครงการก่อสร้างห้องน้ำ ศูนย์ อปพร.	๗๐,๐๐๐
๔๒.	ค่าที่ดินและสิ่งก่อสร้าง-โครงการก่อสร้างลานคอนกรีต ศูนย์ อปพร.	๗๐,๐๐๐
๔๓.	ค่าที่ดินและสิ่งก่อสร้าง-โครงการก่อสร้างถนนดินลูกรัง ภายในหมู่บ้าน ม.๖	๓๒,๕๐๐
๔๔.	ค่าที่ดินและสิ่งก่อสร้าง-โครงการก่อสร้าง คสล.ภายในหมู่บ้าน ม.๒	๔๕,๕๐๐
๔๕.	ค่าที่ดินและสิ่งก่อสร้าง-โครงการปรับปรุงเปลี่ยนแปลงห้องน้ำ ชั้น ๒ อบต.เมือง พะไล	๑๐๐,๐๐๐



ลำดับ ที่	โครงการ	งบประมาณ (บาท)
๔๖.	ค่าที่ดินและสิ่งก่อสร้าง-โครงการถมดินเพื่อก่อสร้างห้องน้ำบริการประชาชนบริเวณ ข้าง อบต.เมืองพะไล	๙,๐๐๐
๔๗.	ค่าที่ดินและสิ่งก่อสร้าง-โครงการปรับปรุงทางน้ำหนองสนวน ม.๒	๔๐,๐๐๐
๔๘.	ค่าที่ดินและสิ่งก่อสร้าง-โครงการปรับปรุงไหล่ทางถนน คสล.ภายในหมู่บ้าน ม.๖	๕๔,๕๐๐
๔๙.	ค่าที่ดินและสิ่งก่อสร้าง-โครงการก่อสร้างห้องน้ำบริการประชาชน	๑๐๐,๐๐๐
๕๐.	ค่าที่ดินและสิ่งก่อสร้าง-โครงการก่อสร้างลาน คสล. อบต.หลังเก่า	๒๐,๕๐๐
๕๑.	ค่าที่ดินและสิ่งก่อสร้าง-โครงการซ่อมแซมฟ้าเพดาน อบต.หลังเก่า	๙๘,๐๐๐
๕๒.	ค่าที่ดินและสิ่งก่อสร้าง-โครงการถนน คสล. บ้านฝาผนัง ม.๑	๙๘,๕๐๐
๕๓.	ค่าที่ดินและสิ่งก่อสร้าง-โครงการถนน คสล. บ้านฝาผนัง ม.๑	๙๘,๕๐๐
๕๔.	ค่าที่ดินและสิ่งก่อสร้าง-โครงการก่อสร้างถนนดินลูกรังภายในหมู่บ้าน ม.๒	๙๙,๕๐๐
๕๕.	ค่าที่ดินและสิ่งก่อสร้าง-โครงการก่อสร้างถนนดินลูกรังภายในหมู่บ้าน ม.๒	๔๙,๗๐๐
๕๖.	ค่าที่ดินและสิ่งก่อสร้าง-โครงการถนน คสล. ภายในหมู่บ้านบ้านพะไล ม.๓	๙๙,๕๐๐
๕๗.	ค่าที่ดินและสิ่งก่อสร้าง-โครงการถนน คสล. ภายในหมู่บ้านบ้านพะไล ม.๓	๑๑,๙๐๐
๕๘.	ค่าที่ดินและสิ่งก่อสร้าง-โครงการถนน คสล. ภายในหมู่บ้านบ้านพะไล ม.๓	๑๖,๘๐๐
๕๙.	ค่าที่ดินและสิ่งก่อสร้าง-โครงการก่อสร้างถนนดินลูกรังภายในหมู่บ้าน ม.๓	๒๑,๐๐๐
๖๐.	ค่าที่ดินและสิ่งก่อสร้าง-โครงการถนน คสล. ภายในหมู่บ้านบ้านหลุบทุม ม.๔	๙๙,๕๐๐
๖๑.	ค่าที่ดินและสิ่งก่อสร้าง-โครงการปรับปรุงถนนหินคลุก (เป็นบางช่วง) ม.๔	๙๙,๕๐๐
๖๒.	ค่าที่ดินและสิ่งก่อสร้าง-โครงการขุดลอกสระน้ำสาธารณประโยชน์ ม.๕	๙๙,๐๐๐
๖๓.	ค่าที่ดินและสิ่งก่อสร้าง-โครงการก่อสร้างลานกีฬาประจำหมู่บ้าน ม.๕	๙๙,๐๐๐
๖๔.	ค่าที่ดินและสิ่งก่อสร้าง-โครงการก่อสร้างถนนดินลูกรังภายในหมู่บ้าน ม.๖	๙๘,๕๐๐
๖๕.	ค่าที่ดินและสิ่งก่อสร้าง-โครงการปรับปรุงถนนลูกรังไหล่ทางภายในหมู่บ้าน ม.๖	๘๙,๕๐๐
๖๖.	ค่าที่ดินและสิ่งก่อสร้าง-โครงการถนน คสล. ภายในหมู่บ้านบ้านหนองเรือ ม.๗	๙๙,๕๐๐
๖๗.	ค่าที่ดินและสิ่งก่อสร้าง-โครงการถนน คสล. ภายในหมู่บ้านบ้านหนองเรือ ม.๗	๙๙,๕๐๐
๖๘.	ค่าที่ดินและสิ่งก่อสร้าง-โครงการก่อสร้างถนนหินคลุกภายในหมู่บ้าน ม.๘	๔๙,๕๐๐
๖๙.	ค่าที่ดินและสิ่งก่อสร้าง-โครงการถนน คสล. ภายในหมู่บ้าน ม.๘	๕๐,๐๐๐
๗๐.	ค่าที่ดินและสิ่งก่อสร้าง-โครงการวางท่อเมนประปา ภายในหมู่บ้าน ม.๘	๙๙,๕๐๐
๗๑.	ค่าที่ดินและสิ่งก่อสร้าง-โครงการก่อสร้างเพื่อเพิ่มระดับฝายน้ำล้น ม.๙	๙๙,๕๐๐
๗๒.	ค่าที่ดินและสิ่งก่อสร้าง-โครงการถนน คสล. ภายในหมู่บ้าน ม.๙	๙๘,๕๐๐
๗๓.	ค่าที่ดินและสิ่งก่อสร้าง-โครงการก่อสร้างฝายน้ำล้น คสล. ม.๒-ม.๓	๙๙,๕๐๐
๗๔.	ค่าที่ดินและสิ่งก่อสร้าง-โครงการถนน คสล. ม.๑- ม.๙	๖๒๓,๐๐๐

ลำดับ ที่	โครงการ	งบประมาณ (บาท)
๗๕.	อุดหนุนเฉพาะกิจ-ค่าเบี้ยยังชีพคนชรา	๔,๑๕๐,๔๐๐
๗๖.	อุดหนุนเฉพาะกิจ-ค่าเบี้ยยังชีพผู้พิการ	๔๙๐,๕๐๐
๗๗.	อุดหนุนเฉพาะกิจ-โครงการติดตั้งกล้อง CCTV	๖๖๐,๙๐๐
๗๘.	อุดหนุนเฉพาะกิจ-โครงการก่อสร้างสนามฟุตบอล	๒,๔๒๓,๐๐๐

## ๒. ปัจจัยและสถานการณ์การเปลี่ยนแปลงที่มีผลต่อการพัฒนา

### ๒.๑ ผลการวิเคราะห์ปัญหาและความต้องการของประชาชนในท้องถิ่น

องค์การบริหารส่วนตำบลเมืองพะไลได้ดำเนินการจัดทำเวทีประชาคมเพื่อจัดทำแผนในการพัฒนาตำบล โดยได้แบ่งกลุ่มวิเคราะห์ปัญหา ๕ ด้าน คือ

- |                                  |                                       |
|----------------------------------|---------------------------------------|
| ๑. ด้านเศรษฐกิจ                  | ๒. ด้านสังคม                          |
| ๓. ด้านโครงสร้างพื้นฐาน          | ๔. ด้านสาธารณสุข                      |
| ๕. ด้านการศึกษา ศาสนาและวัฒนธรรม | ๖. ด้านทรัพยากรธรรมชาติและสิ่งแวดล้อม |
| ๗. ด้านการเมือง การบริหาร        |                                       |

ที่ประชุมจึงใช้รูปแบบ SWOT analysis และจัดลำดับความสำคัญของปัญหา โดยใช้วิธีการ Rating Scales มีเกณฑ์ที่จะใช้สำหรับการจัดลำดับความสำคัญ ปริมาณปัญหา ขนาดของกลุ่มประชากรที่ได้รับประโยชน์ ความรุนแรงและความเร่งด่วน โดยเฉพาะปัญหาด้านโครงสร้างพื้นฐาน ปัญหาสุขภาพ ปัญหาด้านเศรษฐกิจชุมชน กลุ่มอาชีพ ปัญหาสวัสดิการของผู้สูงอายุ และผู้พิการ ตามลำดับ โดยมีเป้าหมายวัตถุประสงค์ที่ต้องการให้ “ประชาชนมีคุณภาพชีวิตที่ดี มีความพึงพอใจต่อการบริการของท้องถิ่น”

### ผลการวิเคราะห์ปัญหาและความต้องการของประชาชนในตำบล

ขอบข่ายและปริมาณของปัญหา	การคาดการณ์ในอนาคต
<b>๑. ด้านเศรษฐกิจ</b> ๑) การประกอบอาชีพ - ขาดเงินทุนในการประกอบอาชีพ - ขาดความรู้ในการประกอบอาชีพ - ความไม่พร้อมด้านอุปกรณ์และเครื่องมือในการดำเนินงาน	ปัญหาจะลดลงเมื่อ อบต.พยายามให้ความช่วยเหลือ ส่งเสริมและพัฒนาอาชีพ รวมทั้งร่วมมือกันเพื่อแก้ไขปัญหาในการผลิตสินค้าทางการเกษตรให้แก่เกษตรกรอย่างต่อเนื่อง

ขอบข่ายและปริมาณของปัญหา	การคาดการณ์ในอนาคต
๒) ปัจจัยการผลิต - ต้นทุนการผลิตสูง - ราคาผลผลิตตกต่ำ	
<b>๒. ด้านสังคม</b> ๑) สวัสดิการสังคม ๒) ความร่วมมือ การรวมตัวภายในชุมชน ๓) ความผูกพันในครอบครัว ๔) การแพร่ระบาดของยาเสพติด	ปัญหาเพิ่มขึ้น เนื่องจากวัยทำงานต้องไปทำงานต่างถิ่นมากขึ้น ทำให้ชุมชนขาดความผูกพัน ครอบครัวขาดความใกล้ชิดกันเนื่องมาจากความจำเป็นทางเศรษฐกิจ ยาเสพติดระบาดแต่ชุมชนไม่กล้าให้ข้อมูล
<b>๓. ด้านโครงสร้างพื้นฐาน</b> ๑) เส้นทางคมนาคม ๒) ไฟฟ้า ๓) การสื่อสาร ๔) ระบบประปา	ปัญหาลดลง เนื่องจาก อบต.พัฒนาด้านโครงสร้างพื้นฐานติดต่อกันมาเป็นเวลาหลายปีตามระดับความต้องการและความรุนแรงของปัญหาในพื้นที่
<b>๔. ด้านสาธารณสุข</b> ๑) โรคระบาดและโรคติดต่อต่างๆ ๒) สุขภาพอนามัย ๓) การบริการด้านสาธารณสุขมูลฐาน	ปัญหาลดลง โดย อบต.ทำการประชาสัมพันธ์ให้ความรู้ประชาชนให้ตื่นตัวต่อการป้องกันโรคและในปัจจุบันประชาชนได้ให้ความสำคัญและสนใจเกี่ยวกับสุขภาพของตนเองมากยิ่งขึ้น
<b>๕. ด้านการศึกษา ศาสนา และวัฒนธรรม</b> ๑) คุณภาพการศึกษา ๒) ทุนและอุปกรณ์การศึกษา ๓) สถานศึกษาและแหล่งเรียนรู้ ๔) วัดและศูนย์วัฒนธรรมในหมู่บ้าน ๕) งานประเพณีต่างๆ	ปัญหาทรงตัว โดยด้านการศึกษายังขาดทิศทางที่ชัดเจน ในนโยบายระดับสูงและขาดแคลนบุคลากรผู้สอนส่งผลกระทบต่อคุณภาพการศึกษา และด้านศาสนาและวัฒนธรรม นั้น ประชาชนห่างเหินมากขึ้น ทำให้เยาวชนขาดแบบอย่างที่ดีในการประพฤติปฏิบัติตน
<b>๖. ด้านทรัพยากรธรรมชาติและสิ่งแวดล้อม</b> ๑) ปัญหาขยะมูลฝอย สิ่งปฏิกูล ๒) มลภาวะเป็นพิษ ๓) ทรัพยากรธรรมชาติเสื่อมโทรม ๔) ขาดจิตสำนึกในการอนุรักษ์	ปัญหาขยะเพิ่มขึ้น เนื่องจากปริมาณขยะในครัวเรือนเพิ่มขึ้น และประชาชนในพื้นที่ขาดจิตสำนึกในการบริหารจัดการและอนุรักษ์ทรัพยากรธรรมชาติ
<b>๗. ด้านการเมือง การบริหาร</b> ๑) บุคลากร ๒) เครื่องมือเครื่องใช้ เทคโนโลยี ๓) ระบบการบริหารจัดการ	ปัญหาลดลงเนื่องจากองค์กรปกครองส่วนท้องถิ่นมีความพร้อมมากยิ่งขึ้นในการรองรับการถ่ายโอนงานและการกระจายอำนาจสู่ท้องถิ่นที่มากยิ่งขึ้นทั้งปริมาณงานและงบประมาณ อบต.จำเป็นต้องมีการพัฒนาในทุกด้านเพื่อรองรับภารกิจดังกล่าว

ปัจจัยและสถานการณ์การเปลี่ยนแปลงที่มีผลต่อการพัฒนา

ขอบข่ายและปริมาณของปัญหา	พื้นที่เป้าหมาย	กลุ่มเป้าหมาย	การคาดการณ์ในอนาคต
<p>๑. ด้านเศรษฐกิจ</p> <p>๑) การประกอบอาชีพ</p> <ul style="list-style-type: none"><li>- ขาดเงินทุนในการประกอบอาชีพ</li><li>- ขาดความรู้ในการประกอบอาชีพ</li><li>- ความไม่พร้อมด้านอุปกรณ์และเครื่องมือในการดำเนินงาน</li></ul> <p>๒) ปัจจัยการผลิต</p> <ul style="list-style-type: none"><li>- ต้นทุนการผลิตสูง</li><li>- ราคาผลผลิตตกต่ำ</li></ul>	หมู่ที่ ๑-๙	กลุ่มเกษตรกรและประชาชนทั่วไป	ปัญหาจะลดลงเมื่อ อบต.พยายามให้ความช่วยเหลือส่งเสริมและพัฒนาอาชีพ รวมทั้งร่วมมือกันเพื่อแก้ไขปัญหาในการผลิตสินค้า/การตลาด ทางกรมเกษตรให้แก่เกษตรกรอย่างต่อเนื่อง
<p>๒. ด้านสังคม</p> <p>๑) สวัสดิการสังคม</p> <p>๒) ความร่วมมือ การรวมตัวภายในชุมชน</p> <p>๓) ความผูกพันในครอบครัว</p> <p>๔) การแพร่ระบาดของยาเสพติด</p>	หมู่ที่ ๑-๙	เด็ก เยาวชน และประชาชนทั่วไป	ปัญหาเพิ่มขึ้น เนื่องจากวัยทำงานต้องไปทำงานต่างถิ่นมากขึ้น ทำให้ชุมชนขาดความผูกพัน ครอบครัวขาดความใกล้ชิดกัน เนื่องมาจากความจำเป็นทางเศรษฐกิจ

ขอบข่ายและปริมาณของปัญหา	พื้นที่เป้าหมาย	กลุ่มเป้าหมาย	การคาดการณ์ในอนาคต
<b>๓. ด้านโครงสร้างพื้นฐาน</b> ๑) เส้นทางคมนาคม ๒) ไฟฟ้า ๓) การสื่อสาร ๔) ระบบประปา	หมู่ที่ ๑-๙	ประชาชนทั่วไป	ปัญหาลดลง เนื่องจาก อบต.พัฒนาด้านโครงสร้างพื้นฐานติดต่อกันมาเป็นเวลาหลายปีตามระดับความต้องการและความรุนแรงของปัญหาในพื้นที่
<b>๔. ด้านสาธารณสุข</b> ๑) โรคระบาดและโรคติดต่อต่างๆ ๒) สุขภาพอนามัย ๓) การบริการด้านสาธารณสุขมูลฐาน	หมู่ที่ ๑-๙, ศูนย์บริการสาธารณสุข ในตำบล	ประชาชนทั่วไป และสัตว์เลี้ยง	ปัญหาลดลง โดย อบต.ทำการประชาสัมพันธ์ให้ความรู้ประชาชนให้ตื่นตัวต่อการป้องกันโรค และในปัจจุบันประชาชนได้ให้ความสำคัญและสนใจเกี่ยวกับสุขภาพของตนเองมากยิ่งขึ้น
<b>๕. ด้านการศึกษา ศาสนาและวัฒนธรรม</b> ๑) คุณภาพการศึกษา ๒) ทุนและอุปกรณ์การศึกษา ๓) สถานศึกษาและแหล่งเรียนรู้ ๔) วัดและศูนย์วัฒนธรรมในหมู่บ้าน ๕) งานประเพณีต่างๆ	หมู่ที่ ๑-๙, สถาบันการศึกษาในตำบล	เด็ก,เยาวชน และประชาชนทั่วไป	ปัญหาทรงตัว โดยด้านการศึกษายังขาดทิศทางที่ชัดเจนในนโยบายระดับสูงและขาดแคลนบุคลากรผู้สอนส่งผลกระทบต่อคุณภาพการศึกษา และด้านศาสนาและวัฒนธรรม นั้น ประชาชนห่างเหินมากขึ้น ทำให้เยาวชนขาดแบบอย่างที่ดีในการประพฤติปฏิบัติตน

ขอบข่ายและปริมาณของปัญหา	พื้นที่เป้าหมาย	กลุ่มเป้าหมาย	การคาดการณ์ในอนาคต
<b>๖. ด้านทรัพยากรธรรมชาติและสิ่งแวดล้อม</b> ๑) ปัญหาขยะมูลฝอย สิ่งปฏิกูล ๒) มลภาวะเป็นพิษ ๓) ทรัพยากรธรรมชาติเสื่อมโทรม ๔) ขาดจิตสำนึกในการอนุรักษ์	หมู่ที่ ๑-๙	เยาวชน และประชาชนทั่วไป	ปัญหาเพิ่มขึ้น เนื่องจากประชาชนในพื้นที่ขาดจิตสำนึกในการบริหารจัดการและอนุรักษ์ทรัพยากรธรรมชาติ
<b>๗. ด้านการเมือง การบริหาร</b> ๑) บุคลากร ๒) เครื่องมือเครื่องใช้ เทคโนโลยี ๓) ระบบการบริหารจัดการ	อบต.เมืองพะไล	ข้าราชการ/พนักงาน ส่วนตำบล/ลูกจ้าง และ สมาชิกสภา อบต. เมืองพะไล	ปัญหาลดลงเนื่องจากองค์กรปกครองส่วนท้องถิ่นมีความพร้อมมากยิ่งขึ้นในการรองรับการถ่ายโอนงานและการกระจายอำนาจสู่ท้องถิ่นที่มากยิ่งขึ้นทั้งปริมาณงานและงบประมาณ อบต. จำเป็นต้องมีการพัฒนาในทุกด้านเพื่อรองรับภารกิจดังกล่าว

ผลการวิเคราะห์ศักยภาพเพื่อประเมินสถานภาพการพัฒนาในปัจจุบันและโอกาสการพัฒนาดังกล่าวของตำบลด้วยเทคนิค SWOT analysis

ด้าน	การวิเคราะห์จุดแข็ง (S = Strength)	การวิเคราะห์จุดอ่อน (W = Weakness)	การวิเคราะห์โอกาส (O = Opportunity)	การวิเคราะห์อุปสรรค (T = Threat)
ด้านสังคม	<ul style="list-style-type: none"> <li>-มีผู้นำที่ดี มีความเข้มแข็ง</li> <li>-ประชาชนมีความรักความสามัคคี มีการรวมตัวกัน</li> <li>-ครอบครัวมีความรัก มีความอบอุ่น</li> <li>-ประชาชนมีอาชีพที่มั่นคง ไม่เกิดการว่างงาน</li> <li>-หน่วยงานราชการทุกภาคส่วนมีการร่วมมือให้ความช่วยเหลือ</li> <li>-ประชาชนมีความปลอดภัยในชีวิตและทรัพย์สิน</li> </ul>	<ul style="list-style-type: none"> <li>-งบประมาณมีจำนวนจำกัดในการเร่งการพัฒนา ทำให้การพัฒนาเป็นไปอย่างช้าๆ</li> <li>-การให้ความสำคัญในการพัฒนาส่งเสริมด้านสังคมยังน้อยอยู่</li> </ul>	<ul style="list-style-type: none"> <li>-รัฐบาลมีนโยบายในการปราบปรามและแก้ไขปัญหาเสถียรอย่างจริงจัง</li> <li>-แนวทางการพัฒนาของแผนพัฒนาเศรษฐกิจและสังคมแห่งชาติ เน้น “คน” เป็นศูนย์กลางในการพัฒนา</li> <li>-ความก้าวหน้าทางเทคโนโลยี</li> <li>-นโยบายรัฐบาลในการแก้ไขปัญหาความยากจนของประชาชนเพื่อยกระดับคุณภาพชีวิต</li> </ul>	<ul style="list-style-type: none"> <li>-ความเปลี่ยนแปลงทางสังคมที่เน้นทางด้านวัตถุนิยมมากกว่าด้านจิตใจ</li> <li>-การแข่งขันทางสังคมเพื่อความอยู่รอด</li> <li>-วัฒนธรรมทางตะวันตกเข้ามามีบทบาทต่อแนวความคิดและวิถีการดำเนินชีวิตของประชาชน</li> </ul>
ด้านสาธารณสุข การศึกษา ศาสนาและวัฒนธรรม และ ภูมิปัญญาท้องถิ่น	<ul style="list-style-type: none"> <li>-มีสถานให้บริการด้านสาธารณสุข</li> <li>-มีความพร้อมด้านบุคลากรในการให้บริการสาธารณสุข</li> <li>-ประชาชนให้ความสำคัญ สนใจดูแลรักษาสุขภาพร่างกายมากขึ้น</li> </ul>	<ul style="list-style-type: none"> <li>-ประชาชนมีการออกกำลังกายน้อย</li> <li>-ประชาชนได้รับการบริการสาธารณสุขไม่ทั่วถึง</li> <li>-บุคลากรทางการศึกษา (ครู) มีน้อย</li> </ul>	<ul style="list-style-type: none"> <li>-นโยบายรัฐบาลตามโครงการรักษาพยาบาลฟรี</li> <li>-การถ่ายโอนตามโครงการต่างๆ เช่น อาหารเสริม (นม) โรงเรียน อาหารกลางวัน สื่อการเรียนการสอน</li> </ul>	<ul style="list-style-type: none"> <li>-การระบาดของโรคติดต่อ</li> <li>-ทิศทางนโยบายการปฏิรูปการศึกษายังไม่ชัดเจน</li> <li>-ค่านิยมและวัฒนธรรมของสังคมที่เปลี่ยนแปลง</li> </ul>

ด้าน	การวิเคราะห์จุดแข็ง (S = Strength)	การวิเคราะห์จุดอ่อน (W = Weakness)	การวิเคราะห์โอกาส (O = Opportunity)	การวิเคราะห์อุปสรรค (T = Threat)
	<ul style="list-style-type: none"> <li>-มีบุคลากรที่มีความรู้ความสามารถด้านภูมิปัญญาท้องถิ่น</li> <li>-เด็กได้เข้ารับการศึกษตามเกณฑ์</li> <li>-มีสถานศึกษาที่มีความพร้อมในการรองรับนักเรียน</li> </ul>	<ul style="list-style-type: none"> <li>-ขาดแหล่งเรียนรู้เพื่อใช้ในการศึกษาเพิ่มเติม</li> <li>-คนให้ความสนในในศาสนาวัฒนธรรมน้อยลง</li> </ul>	<ul style="list-style-type: none"> <li>-การขยายโอกาสทางการศึกษา</li> </ul>	
ด้านเศรษฐกิจ	<ul style="list-style-type: none"> <li>-มีผลผลิตทางการเกษตร เช่น ผลไม้หลากหลายชนิด</li> <li>-การรู้จักแปรรูปสินค้าเพื่อเพิ่มมูลค่าผลผลิต</li> <li>-มีสินค้าหนึ่งตำบลหนึ่งผลิตภัณฑ์ระดับ ๔-๕ ดาว</li> <li>-มีโรงงานอุตสาหกรรม</li> <li>-มีแหล่งเงินทุนในการประกอบอาชีพ</li> </ul>	<ul style="list-style-type: none"> <li>-มีการใช้ปุ๋ยเคมีและสารเคมีในการกำจัดศัตรูพืช</li> <li>-คุณภาพผลผลิตยังไม่ได้มาตรฐาน</li> <li>-ขาดการส่งเสริมด้านการตลาดการกระจายผลผลิตทางการเกษตร</li> <li>-เกษตรกรขาดความรู้ในการพัฒนาสินค้าและด้านการตลาด</li> <li>-ประชาชนขาดวินัยด้านการเงินเกิดปัญหาหนี้สินทั้งในและนอกระบบ</li> <li>-ขาดการเก็บออม</li> <li>-ปัญหาการขาดแคลนแรงงานด้านการเกษตร</li> </ul>	<ul style="list-style-type: none"> <li>-โครงการสนับสนุนสินค้าหนึ่งตำบลหนึ่งผลิตภัณฑ์</li> <li>-โครงการส่งเสริมทุนในรูปแบบต่างๆ เช่น กองทุนหมู่บ้าน กลุ่มออมทรัพย์เพื่อการผลิต และธุรกิจชุมชนอื่นๆ</li> <li>-การแทรกแซงราคาสินค้า</li> <li>-นโยบายรัฐบาลตามโครงการแปลงสินทรัพย์เป็นทุนเพื่อใช้เป็นหลักทรัพย์ค้ำประกันได้</li> <li>-การคมนาคมขนส่งผลผลิตทางการเกษตรมีความสะดวก</li> </ul>	<ul style="list-style-type: none"> <li>-ราคาผลผลิตตกต่ำ</li> <li>-ปัจจัยการผลิตหรือต้นทุนการผลิตสูง</li> <li>-ภาวะเศรษฐกิจของโลกและของประเทศตกต่ำ</li> <li>-การเกิดภาวะเงินเฟ้ออันเนื่องจากราคาสินค้าและราคาน้ำมันที่ผันผวน</li> <li>-อัตราดอกเบี้ยตกต่ำ</li> <li>-การเกิดภัยธรรมชาติ เช่น ภัยแล้ง น้ำท่วม ทำให้ผลผลิตได้รับความเสียหาย</li> </ul>



ด้าน	การวิเคราะห์จุดแข็ง (S = Strength)	การวิเคราะห์จุดอ่อน (W = Weakness)	การวิเคราะห์โอกาส (O = Opportunity)	การวิเคราะห์อุปสรรค (T = Threat)
ด้านโครงสร้างพื้นฐาน	<ul style="list-style-type: none"> <li>-การคมนาคมมีความสะดวกรวดเร็ว</li> <li>-มีระบบสาธารณสุขที่เพียงพอ</li> <li>-การให้ความสำคัญด้านการพัฒนาโครงสร้างพื้นฐาน</li> <li>-มีหน่วยงานที่รับผิดชอบโครงการพัฒนาด้านโครงสร้างพื้นฐาน</li> </ul>	<ul style="list-style-type: none"> <li>-ประชาชนยังขาดจิตสำนึกในการร่วมกันดูแล รักษาทรัพย์สิน สาธารณประโยชน์</li> <li>-การก่อสร้างยังไม่ได้มาตรฐาน</li> </ul>	<ul style="list-style-type: none"> <li>-การถ่ายโอนงาน งบประมาณจากหน่วยงานที่เกี่ยวข้องด้านโครงสร้างพื้นฐาน</li> </ul>	<ul style="list-style-type: none"> <li>-การเกิดภัยน้ำท่วมทำให้ถนนได้รับการชำรุดเสียหาย</li> <li>-รถบรรทุกที่มีบรรทุกน้ำหนักเกินกว่าที่กำหนดวิ่งผ่าน</li> </ul>
ด้านการเมือง การบริหารจัดการ	<ul style="list-style-type: none"> <li>-สมาชิกสภา อบต.มีการประสานงานร่วมมือกันทำงานไม่มีความขัดแย้ง</li> <li>-การบริหารงานมีนโยบายที่ดีและดำเนินการตามนโยบายที่ได้วางไว้</li> <li>-การประสานงานระหว่างหน่วยงานต่างๆ เป็นไปด้วยดีและรวดเร็ว</li> <li>-บุคลากรรู้จักหน้าที่และมีความรับผิดชอบในหน้าที่</li> <li>-อบต.มีความอิสระในการดำเนินงานการบริหารงานเป็นไปด้วยความรวดเร็วทันที่</li> </ul>	<ul style="list-style-type: none"> <li>-ประชาชนเข้ามามีส่วนร่วมในการทำงาน ตรวจสอบการทำงานมีน้อย</li> <li>-บุคลากรมีไม่เพียงพอ</li> <li>-ระบบการบริหารงานในองค์กรยังมีปัญหาและอุปสรรคอยู่บ้าง</li> <li>-ความไม่พร้อม ไม่เข้าใจในการรับการถ่ายโอนซึ่งมีความสับสนและยุ่งยากอยู่บ้าง</li> <li>-อุปกรณ์ เครื่องมือเครื่องใช้ยังไม่เพียงพอต่อความจำเป็นและต้องการ</li> </ul>	<ul style="list-style-type: none"> <li>-กฎหมายรัฐธรรมนูญกำหนดให้มีการกระจายอำนาจลงสู่องค์กรปกครองส่วนท้องถิ่น</li> <li>-มีการถ่ายโอนงาน งบประมาณ และบุคลากรลงสู่ท้องถิ่นเพิ่มมากขึ้น</li> <li>-การนำเอาเทคโนโลยีมาใช้ในการดำเนินงาน</li> </ul>	<ul style="list-style-type: none"> <li>-ขั้นตอนและวิธีการถ่ายโอนที่มีความยุ่งยากและเกิดความสับสนในทางปฏิบัติ</li> <li>-การมีอคติ ความไม่เชื่อมั่นในการบริหารงานของ อบต.</li> <li>-ข้อจำกัดด้านระเบียบและกฎหมายต่างๆ</li> </ul>

ด้าน	การวิเคราะห์จุดแข็ง (S = Strength)	การวิเคราะห์จุดอ่อน (W = Weakness)	การวิเคราะห์โอกาส (O = Opportunity)	การวิเคราะห์อุปสรรค (T = Threat)
ด้านทรัพยากรธรรมชาติ และสิ่งแวดล้อม	-มีกลุ่มผู้ใช้น้ำ -มีทรัพยากรทางธรรมชาติที่อุดมสมบูรณ์ -มีรถเก็บขยะและให้การบริหารจัดการเก็บ ขยะภายในตำบล	-คุณภาพน้ำยังไม่ดี เป็นสนิม -ขาดจิตสำนึกในการอนุรักษ์ ทรัพยากรธรรมชาติและ สิ่งแวดล้อม -มลภาวะเสื่อมโทรม -การให้บริการจัดเก็บขยะยังไม่ ทั่วถึง	-การรณรงค์ ส่งเสริมให้ท้องถิ่นมี การบริหารจัดการ ทรัพยากรธรรมชาติ และ สิ่งแวดล้อมอย่างมีประสิทธิภาพ และยั่งยืน	-การบุกรุกที่ดินสาธารณะยังคงมีอยู่ และยากต่อการทำความเข้าใจที่ ถูกต้องตรงกัน

จากการดำเนินการที่ผ่านมาสามารถสรุปผลได้ ดังนี้

**๑. การประเมินผลการนำแผนพัฒนาไปปฏิบัติในเชิงปริมาณ** ส่วนใหญ่ในแผนพัฒนาตำบลในปีที่ผ่านมา ได้จัดทำแผนงาน โครงการ และกิจกรรมไว้เป็นจำนวนมาก โดยครอบคลุมงานทุกด้าน แต่ไม่ได้คำนึงถึงรายได้ที่ องค์การบริหารส่วนตำบลได้รับ ทำให้ผลลัพธ์เชิงปริมาณด้านการนำแผนพัฒนาไปปฏิบัติมีสัดส่วนน้อยเมื่อเทียบกับโครงการ/กิจกรรมที่มีอยู่ทั้งหมด

**๒. การประเมินประสิทธิผลของแผนพัฒนาเชิงคุณภาพ** จากการสอบถามความพึงพอใจของประชาชน ในพื้นที่ ส่วนใหญ่มีความพึงพอใจที่องค์การบริหารส่วนตำบลได้ดำเนินการโครงการ/กิจกรรม และในเชิงคุณภาพ ส่วนใหญ่ทุกโครงการ/กิจกรรมมีคุณภาพ

## ส่วนที่ ๔

### สรุปยุทธศาสตร์และแนวทางการพัฒนา

.....

ยุทธศาสตร์ และแนวทางการพัฒนาขององค์การบริหารส่วนตำบลเมืองพะไล ภายใต้แผนยุทธศาสตร์การพัฒนา (พ.ศ.๒๕๕๕ - ๒๕๕๙) เป็นการกำหนดว่า ในอนาคตองค์การบริหารส่วนตำบลเมืองพะไลจะเป็นไปในทิศทางใด และเป็นเครื่องมือกำหนดแนวทางการพัฒนาของแผนพัฒนาตำบล ๓ ปี (พ.ศ.๒๕๕๙-๒๕๖๑) ว่ามีความสอดคล้องกับวัตถุประสงค์การพัฒนากองการบริหารส่วนตำบลเมืองพะไลเพียงใด โดยมีรายละเอียดแนวทางการพัฒนา ดังนี้

#### ๔.๑ วิสัยทัศน์การพัฒนากองการบริหารส่วนตำบลเมืองพะไล

“ประชาชนได้รับการบริการสาธารณะด้านโครงสร้างพื้นฐาน การพัฒนาอาชีพ มีคุณภาพชีวิตที่ดี และมีส่วนร่วมในการพัฒนาท้องถิ่น”

#### ๔.๒ พันธกิจ (MISSION)

๑. พัฒนาการบริการสาธารณะโครงสร้างพื้นฐานให้สะดวกและเสมอภาค
๒. ส่งเสริมและพัฒนาอาชีพของประชาชนให้สามารถพึ่งตนเองได้
๓. ส่งเสริมและพัฒนาให้ประชาชนเข้ามามีบทบาทในการพัฒนาท้องถิ่น

#### ๔.๓ จุดมุ่งหมายของการพัฒนา

๑. การได้รับบริการด้านโครงสร้างพื้นฐานให้มีความสะดวกและเสมอภาค
๒. ประชาชนมีศักยภาพ มีรายได้สามารถพึ่งตนเองได้
๓. ประชาชนมีส่วนร่วมในการพัฒนาท้องถิ่น

เพื่อนำไปสู่การบรรลุวิสัยทัศน์ขององค์การบริหารส่วนตำบลเมืองพะไล มียุทธศาสตร์หลักที่จะดำเนินการให้ประสบความสำเร็จ รวม ๖ ยุทธศาสตร์ และมีแนวทางการพัฒนากองการบริหารส่วนตำบลเมืองพะไล จำนวน ๒๖ แนวทาง ซึ่งเป็นการสนับสนุนยุทธศาสตร์การพัฒนาให้บรรลุเป้าประสงค์ ดังนี้

#### ๑. ยุทธศาสตร์การพัฒนาด้านโครงสร้างพื้นฐาน

##### เป้าหมาย

เพื่อก่อสร้างและซ่อมบำรุงโครงสร้างพื้นฐานในเขตองค์การบริหารส่วนตำบลให้มีความสะดวกและมาตรฐาน เพื่อสนับสนุนยุทธศาสตร์ด้านอื่น ๆ ให้ประสบความสำเร็จ โดยเฉพาะอย่างยิ่งด้านคมนาคมขนส่ง ด้านความสงบเรียบร้อย ด้านความสงบสุขของประชาชน และด้านเศรษฐกิจ

### แนวทางการพัฒนา

ก่อสร้างโครงสร้างพื้นฐานทางด้านเศรษฐกิจให้ประชาชนได้รับการบริการสาธารณะให้เกิดความสะดวกและรวดเร็วขึ้น โดยเน้นการมีมาตรฐานและเกิดความยุติธรรม ดังนี้

๑. ก่อสร้าง และปรับปรุง บำรุงถนน ทางน้ำ ท่อระบายน้ำ ให้เป็นไปด้วยความสะดวก
๒. ขยายเขตไฟฟ้า และไฟฟ้าสาธารณะ
๓. บริการสาธารณะที่ประชาชนพึงได้รับอย่างถ้วนหน้า

### ตัวชี้วัด

๑. จำนวนการก่อสร้างปรับปรุงถนน ทางระบายน้ำ ท่อระบายน้ำ
๒. จำนวนประมาณการขยายเขตไฟฟ้า และไฟฟ้าสาธารณะให้ครบทุกครัวเรือน
๓. จำนวนการได้รับบริการสาธารณะอื่น ๆ เช่น โทรศัพท์สาธารณะ

### ๒. ยุทธศาสตร์การพัฒนาด้านเศรษฐกิจ

#### เป้าหมาย

เพื่อสนับสนุน เสริมสร้างความเข้มแข็งของชุมชนทางเศรษฐกิจ ระดับบุคคล ครอบครัวยุคใหม่ และชุมชนท้องถิ่น โดยฝึกอบรมอาชีพให้แก่ประชาชน จัดหาอาชีพเสริมให้แก่ผู้มีรายได้น้อย สนับสนุนกลุ่มอาชีพต่าง ๆ เพื่อให้สอดคล้องกับยุทธศาสตร์การแก้ไขปัญหาความยากจน ของจังหวัดนครราชสีมา

#### แนวทางการพัฒนา

๑. พัฒนาและส่งเสริมอาชีพให้แก่ประชาชน

#### ตัวชี้วัด

๑. จำนวนกลุ่ม/บุคลากรที่มีทักษะ/ได้รับการช่วยเหลือในการประกอบอาชีพ

### ๓. ยุทธศาสตร์การพัฒนาสิ่งแวดล้อม

#### เป้าหมาย

เพื่อพัฒนาระบบการจัดการสิ่งแวดล้อมอันพึงปรารถนาร่วมกัน ไม่ให้มีปัญหาภายในชุมชนซึ่งเป็นไปตามแนวทางยุทธศาสตร์พัฒนาจังหวัด

#### แนวทางการพัฒนา

๑. สร้างจิตสำนึก และความตระหนักในการจัดการทรัพยากรธรรมชาติและสิ่งแวดล้อม
๒. การพัฒนาท้องถิ่นน่าอยู่
๓. การบำบัดและกำจัดขยะ

#### ตัวชี้วัด

๑. จำนวนประชาชนที่ได้รับการฝึกอบรมด้านสิ่งแวดล้อม
๒. จำนวนหมู่บ้านที่ได้รับการปรับปรุงให้น่าอยู่
๓. จำนวนสถานที่/ที่รองรับขยะ

#### ๔. ยุทธศาสตร์การพัฒนาแหล่งน้ำ

##### เป้าหมาย

เพื่อพัฒนาระบบการจัดการน้ำให้ทั่วถึง ประชาชนมีน้ำอุปโภค บริโภคและน้ำเพื่อการเกษตร แก้ปัญหาการขาดแคลนน้ำ

##### แนวทางการพัฒนา

๑. จัดหาแหล่งน้ำเพื่อการบริโภค
๒. จัดหาแหล่งน้ำเพื่อการเกษตร

##### ตัวชี้วัด

๑. จำนวนหมู่บ้านที่ได้รับการช่วยเหลือในเรื่องแหล่งน้ำ
๒. จำนวนการก่อสร้างแหล่งน้ำ

#### ๕. ยุทธศาสตร์การพัฒนาคุณภาพชีวิต

##### เป้าหมาย

เพื่อเสริมสร้างทักษะของคนภายในชุมชนทั้งทางด้านจิตใจ ด้านการศึกษา ด้านสุขภาพอนามัย ด้านสวัสดิการและสังคม ด้านการกีฬา นันทนาการ และด้านอื่นๆ ให้มีคุณภาพและพึ่งพาตนเองได้ ซึ่งเป็นไปตามยุทธศาสตร์สร้างสังคมที่สงบสุขและพึงปรารถนาของจังหวัดนครราชสีมา

##### แนวทางการพัฒนา

๑. การพัฒนาด้านคุณธรรม จริยธรรม และวัฒนธรรมประเพณีท้องถิ่น
๒. การพัฒนาและส่งเสริมการศึกษา
๓. การพัฒนาส่งเสริมสุขภาพอนามัย
๔. การพัฒนาและส่งเสริมด้านสวัสดิการของชุมชน
๕. การพัฒนาด้านการกีฬาและนันทนาการ
๖. ส่งเสริมระบบความปลอดภัยในชีวิตและทรัพย์สินและบรรเทาสาธารณภัย
๗. ส่งเสริมมาตรการป้องกันเฝ้าระวังกลุ่มเสี่ยง/ผู้ติดยาเสพติด เสริมสร้างความเข้มแข็งของ

ชุมชน

##### ตัวชี้วัด

๑. จำนวนประชาชนที่เข้าร่วมกิจกรรม
๒. จำนวนประชาชนที่ได้รับการบริการทางการศึกษา
๓. จำนวนประชาชนผู้มีสุขภาพร่างกาย และสุขภาพจิตดี
๔. ประชาชนได้รับความปลอดภัยในชีวิตและทรัพย์สิน จำนวนอุบัติเหตุ อุบัติภัย อาชญากรรม มีจำนวนลดลง
๕. ปัญหายาเสพติดไม่มี และชุมชนมีความเข้มแข็ง
๖. จำนวนประชาชนได้รับการบริการสาธารณสุขอย่างถ้วนหน้า

## ๖. ยุทธศาสตร์การพัฒนาการเมืองการบริหาร

### เป้าหมาย

เพื่อพัฒนาศักยภาพทางการบริหารให้องค์กร เพิ่มทักษะการปฏิบัติงาน และเพื่อเป็นการสนับสนุนประชาชนให้มีส่วนร่วมในการพัฒนา และตรวจสอบการบริหารงานขององค์กรให้สอดคล้องกับยุทธศาสตร์การบริหารราชการให้เป็นไปตามหลักการจัดการบ้านเมืองที่ดีของจังหวัดนครราชสีมา

### แนวทางการพัฒนา

๑. เพิ่มศักยภาพและการบริหารงานภายในองค์กร
๒. ส่งเสริมการมีส่วนร่วมของประชาชน และองค์กรทุกภาคส่วน

### ตัวชี้วัด

๑. จำนวนบุคลากรที่ได้รับการพัฒนา และอุปกรณ์มีศักยภาพในการบริการ
๒. จำนวนผู้มีส่วนร่วมในการพัฒนาทางการเมืองและการบริหาร
๓. ความพึงพอใจของประชาชนผู้ใช้บริการ

## ยุทธศาสตร์การพัฒนาและแนวทางการพัฒนา



๔.๓ กรอบยุทธศาสตร์และแนวทางการพัฒนาฯ

ยุทธศาสตร์และแนวทางการพัฒนาท้องถิ่น

ยุทธศาสตร์การพัฒนา	แนวทางการพัฒนา	โครงการ
๑. ยุทธศาสตร์การพัฒนาด้านโครงสร้างพื้นฐาน	๑.๑ ก่อสร้างและปรับปรุง บำรุงถนน ทางน้ำ และท่อระบายน้ำ  ๑.๒ การขยายเขตไฟฟ้าและไฟฟ้าสาธารณะ  ๑.๓ การบริการสาธารณะ	๑.๑.๑ ก่อสร้างถนน ๑.๑.๒ ก่อสร้างถนนและท่อระบายน้ำ ๑.๑.๓ ก่อสร้างปรับปรุงถนน ๑.๑.๔ ก่อสร้างท่อระบายน้ำและทางระบายน้ำ บ่อตะกอน ฆ่าเชื้อ ๑.๑.๕ ขยายผิวจราจร  ๑.๒.๑ ขยายเขตไฟฟ้าสาธารณะแรงต่ำเพิ่มเติม ๑.๒.๒ ติดตั้งโคมไฟฟ้าสาธารณะ ๑.๒.๓ ปรับปรุงซ่อมแซมไฟฟ้าสาธารณะ  ๑.๓.๑ ติดตั้งหอกระจายข่าว ๑.๓.๒ ติดตั้งโทรศัพท์สาธารณะ ๑.๓.๓ ก่อสร้างฌาปนสถาน ๑.๓.๔ ก่อสร้างศาลาการเปรียญ ๑.๓.๕ ปรับปรุงซ่อมแซมศาลาอเนกประสงค์ ๑.๓.๖ ตรวจสอบแนวเขตที่สาธารณะ

ยุทธศาสตร์การพัฒนา	แนวทางการพัฒนา	โครงการ
<p>๒. ยุทธศาสตร์การพัฒนาด้านเศรษฐกิจ</p> <p>๓. ยุทธศาสตร์การพัฒนาด้านสิ่งแวดล้อม</p>	<p>๒.๑ พัฒนาและส่งเสริมอาชีพให้แก่ประชาชน</p> <p>๓.๑ สร้างจิตสำนึก และความตระหนักในการจัดการทรัพยากรธรรมชาติและสิ่งแวดล้อม</p> <p>๓.๒ ท้องถิ่นน่าอยู่</p> <p>๓.๓ บำบัดและกำจัดขยะ</p>	<p>๒.๑.๑ ฝึกอบรมอาชีพให้แก่ประชาชน</p> <p>๒.๑.๒ จัดหาอาชีพเสริมให้แก่ผู้มีรายได้น้อย</p> <p>๒.๑.๓ สนับสนุนกลุ่มอาชีพ</p> <p>๒.๑.๔ ก่อสร้างสถานที่เก็บผลผลิต</p> <p>๒.๑.๕ จัดหาตลาดรองรับและประกันราคาผลผลิต</p> <p>๒.๑.๖ ช่วยเหลือนักเรียน/นักศึกษาและประชาชนที่ยากจนให้มีงานทำ</p> <p>๒.๑.๗ ส่งเสริมแหล่งเรียนรู้หรือศูนย์ถ่ายทอดเทคโนโลยีทางการเกษตร</p> <p>๓.๑.๑ รมรงค์และประชาสัมพันธ์เพื่อสร้างจิตสำนึกให้อนุรักษ์ทรัพยากรธรรมชาติและสิ่งแวดล้อม</p> <p>๓.๑.๒ ฝึกอบรมอาสาสมัครอนุรักษ์ทรัพยากรธรรมชาติและสิ่งแวดล้อม</p> <p>๓.๒.๓ โครงการปลูกต้นไม้ในเขตตำบล</p> <p>๓.๒.๔ โครงการปรับปรุงภูมิทัศน์ท้องถิ่นน่าอยู่</p> <p>๓.๓.๑ จัดหาถังรองรับขยะในหมู่บ้านและถนนสาธารณะ</p> <p>๓.๓.๒ ก่อสร้างเตาเผาขยะ</p>

ยุทธศาสตร์การพัฒนา	แนวทางการพัฒนา	โครงการ
<p>๔. ยุทธศาสตร์การพัฒนาแหล่งน้ำ</p>	<p>๔.๑ แหล่งน้ำเพื่อการบริโภค</p>	<p>๔.๑.๑ ขยายเขตประปาหมู่บ้าน</p>

	<p>๔.๒ แหล่งน้ำเพื่อการเกษตร</p>	<p>๔.๑.๒ ขุดเจาะบ่อบาดาล และหาปริมาณน้ำเพื่อผลิต ประปาหมู่บ้าน</p> <p>๔.๑.๓ ขุดสระน้ำ</p> <p>๔.๑.๔ ติดตั้งถังกรองน้ำ</p> <p>๔.๒.๑ ขุดลอกลำห้วย/คลองอีสานเขียว</p> <p>๔.๒.๒ ก่อสร้างคลองส่งน้ำไปยังพื้นที่การเกษตร</p> <p>๔.๒.๓ ก่อสร้างฝายกั้นลำห้วยเพื่อเก็บน้ำไว้ใช้ในการ เกษตร</p>
--	----------------------------------	---

ยุทธศาสตร์การพัฒนา	แนวทางการพัฒนา	โครงการ
๕. ยุทธศาสตร์การพัฒนาคุณภาพชีวิต	๕.๑ การพัฒนาด้านคุณธรรม จริยธรรม และวัฒนธรรม ประเพณีท้องถิ่น  ๕.๒ การพัฒนาและส่งเสริมการศึกษา	๕.๑.๑ สนับสนุนกิจกรรมรัฐพิธี วันสำคัญต่าง ๆ ๕.๑.๒ สนับสนุนโครงการของดีบัวลาย ๕.๑.๓ ส่งเสริมกิจกรรมประเพณีท้องถิ่น และวันสำคัญทางศาสนา ๕.๑.๔ ส่งเสริมสนับสนุนอุปกรณ์ดนตรีมโหรี ๕.๑.๕ โครงการผสานพลังใส่ใจดูแลผู้บริจาคโลหิต  ๕.๒.๑ ส่งเสริมโครงการสานฝันวิชาการต้านยาเสพติด ๕.๒.๒ โครงการส่งเสริมศิลปวัฒนธรรมพื้นบ้านของนักเรียน ๕.๒.๓ โครงการเพิ่มประสิทธิภาพโรงเรียนขนาดเล็ก ๕.๒.๔ โครงการพัฒนาระบบข้อมูลสารสนเทศการศึกษา ๕.๒.๕ ส่งเสริมกีฬา-กรีฑานักเรียน ๕.๒.๖ ส่งเสริมการเกษตรในโรงเรียน ๕.๒.๗ ส่งเสริมการทัศนศึกษาแหล่งเรียนรู้ของนักเรียน ๕.๒.๘ ส่งเสริมทุนการศึกษานักเรียนยากจน ๕.๒.๙ ส่งเสริมกิจกรรมเข้าค่ายพักแรมลูกเสือ-เนตรนารี ๕.๒.๑๐ ส่งเสริมโครงการอาหารกลางวัน ๕.๒.๑๑ โครงการส่งเสริมอุปกรณ์ดนตรี ดุริยางค์

ยุทธศาสตร์การพัฒนา	แนวทางการพัฒนา	โครงการ
	<p>๕.๓ การพัฒนาส่งเสริมสุขภาพอนามัย</p> <p>๕.๔ การพัฒนา และส่งเสริมด้านสวัสดิการของชุมชน</p> <p>๕.๕ การพัฒนาด้านการกีฬา และนันทนาการ</p> <p>๕.๖ ส่งเสริมระบบความปลอดภัยในชีวิตและทรัพย์สิน ลดอุบัติเหตุ อุบัติภัย อาชญากรรม และการบรรเทา สาธารณภัย</p> <p>๕.๗ ส่งเสริมมาตรการป้องกัน ฝ้าระวังกลุ่มเสี่ยง/ผู้ติดยา เสพติด เสริมสร้างความเข้มแข็งของชุมชน</p>	<p>๕.๓.๑ ส่งเสริมและรณรงค์ป้องกันไข้เลือดออกและโรคพิษสุนัขบ้า</p> <p>๕.๓.๒ ส่งเสริมการออกกำลังกายเพื่อสุขภาพ</p> <p>๕.๓.๓ โครงการอุดหนุนผู้ป่วยเอดส์</p> <p>๕.๔.๑ ส่งเสริมและสนับสนุนผู้สูงอายุและผู้พิการ</p> <p>๕.๔.๒ ส่งเสริมและสนับสนุนเด็กและเยาวชน</p> <p>๕.๔.๓ สนับสนุนการสำรวจข้อมูลเพื่อการพัฒนาท้องถิ่น</p> <p>๕.๕.๑ ส่งเสริมและจัดให้มีสนามกีฬา</p> <p>๕.๕.๒ ส่งเสริมและสนับสนุนการกีฬาทุกระดับ</p> <p>๕.๕.๓ จัดหาหรือปรับปรุงภูมิทัศน์สระน้ำสาธารณะหมู่บ้าน</p> <p>๕.๖.๑ โครงการตำรวจอาสา</p> <p>๕.๖.๒ พัฒนาความสัมพันธ์อันดีระหว่างตำรวจกับประชาชน</p> <p>๕.๖.๓ จัดหาวัสดุครุภัณฑ์ในการส่งเสริมป้องกันภัย</p> <p>๕.๖.๔ สนับสนุนชุดรักษาความเรียบร้อยประจำหมู่บ้าน</p> <p>๕.๗.๑ โครงการอบรมเยาวชนด้านยาเสพติด</p> <p>๕.๗.๒ โครงการเข้าค่ายพัฒนาเยาวชน</p> <p>๕.๗.๓ จัดหาวัสดุอุปกรณ์ในการตรวจสอบสารเสพติด</p> <p>๕.๗.๔ โครงการครอบครัวผาสุก</p>

ยุทธศาสตร์การพัฒนา	แนวทางการพัฒนา	โครงการ
๖. ยุทธศาสตร์การพัฒนาการเมือง การบริหาร	๖.๑ เพิ่มศักยภาพและการบริหารงานภายในองค์กร  ๖.๒ ส่งเสริมการมีส่วนร่วมของประชาชนและองค์กรทุกภาคส่วน	๖.๑.๑ พัฒนาบุคลากร ฝึกอบรมทัศนศึกษาดูงาน พนักงานส่วนตำบลและสมาชิกสภา อบต.ฯลฯ ๖.๑.๒ จัดหาอุปกรณ์ เครื่องมือ เสริมสร้างศักยภาพในการบริหาร ๖.๑.๓ ปรับปรุงอัตรากำลังบุคลากรให้สอดคล้อง และเพียงพอ ๖.๑.๔ ปรับปรุงอาคารที่ทำการรองรับการบริการประชาชน ๖.๑.๕ พัฒนารายได้ขององค์การบริหารส่วนตำบล ๖.๑.๖ ปรับปรุงภูมิทัศน์รอบอาคารที่ทำการ  ๖.๒.๑ ส่งเสริมให้ประชาชนและองค์กรต่างๆ เข้ามามีบทบาทในการพัฒนาท้องถิ่น ๖.๒.๒ จัดทำประชาคมให้ประชาชนแสดงความคิดเห็น และข้อเสนอแนะ

ส่วนที่ ๕  
การนำแผนพัฒนาสามปีไปสู่การปฏิบัติ

รายละเอียดโครงการพัฒนาแผนพัฒนาสามปี (พ.ศ.๒๕๕๙ ถึง ๒๕๖๑)

องค์การบริหารส่วนตำบลเมืองพะไล

๑. ยุทธศาสตร์การพัฒนาด้านโครงสร้างพื้นฐาน

แนวทางการพัฒนา

๑.๑ ก่อสร้าง ปรับปรุง บำรุงถนน ทางน้ำ ท่อระบายน้ำ

ที่	โครงการ	วัตถุประสงค์	เป้าหมาย (ผลผลิตของโครงการ)	งบประมาณและที่มา			ตัวชี้วัด (KPI)	ผลลัพธ์ที่คาดว่าจะได้รับ	หน่วยงาน ที่ รับผิดชอบ
				๒๕๕๙ (บาท)	๒๕๖๐ (บาท)	๒๕๖๑ (บาท)			
๑.	โครงการก่อสร้างถนนดินลูกรังเส้นรอบหมู่บ้าน แดงน้อย หมู่ที่ ๒	เพื่อให้ราษฎรสามารถใช้ถนน สัญจรไปมาได้สะดวก	ก่อสร้างถนนดินลูกรังเส้น รอบหมู่บ้านแดงน้อย หมู่ ที่ ๒ ขนาดความกว้าง ๖ เมตร ยาว ๒๐๐ เมตร สูงเฉลี่ย ๐.๑๕ เมตร	๑๐๐,๐๐๐ (อบต.)	๑๐๐,๐๐๐ (อบต.)	๑๐๐,๐๐๐ (อบต.)	ร้อยละความพึง พอใจของประชาชน ผู้ใช้ถนนสำหรับการ สัญจรไปมา	ราษฎรมีถนนที่ สามารถใช้สัญจร ไปมาได้สะดวก	ส่วนโยธา
๒.	โครงการก่อสร้างถนนดินลูกรังและวางท่อระบาย น้ำ จากบริเวณหนองหัวสะพานไปสระสี่เหลี่ยม บ้านพะไล หมู่ที่ ๓	เพื่อให้ราษฎรสามารถใช้ถนน สัญจรไปมาได้สะดวก	ผิวจราจรกว้าง ๖ เมตร ยาว ๑๕๐ เมตร หนา เฉลี่ย ๐.๑๕ เมตร พร้อม วางท่อระบายน้ำ จำนวน ๑ จุด	๑๐๐,๐๐๐ (อบต.)	๑๐๐,๐๐๐ (อบต.)	๑๐๐,๐๐๐ (อบต.)	ร้อยละความ พึงพอใจของ ประชาชนผู้ใช้ถนน สำหรับการสัญจร ไปมา	ราษฎรมีถนนที่ สามารถใช้สัญจร ไปมาได้สะดวก	ส่วนโยธา
๓.	โครงการก่อสร้างทางระบายน้ำหรือท่อระบายน้ำ ภายในหมู่บ้านหลุบท่ม หมู่ที่ ๔	เพื่อให้หมู่บ้านสามารถระบายน้ำ เสียในหมู่บ้านที่สะดวกขึ้น	ก่อสร้างทางระบายน้ำหรือ ท่อระบาย ระยะทาง ๒๐๐ เมตร	๑๐๐,๐๐๐ (อบต.)	๑๐๐,๐๐๐ (อบต.)	๑๐๐,๐๐๐ (อบต.)	ร้อยละความ พึงพอใจของ ประชาชนในการ ระบายน้ำ	หมู่บ้านสามารถ ระบายน้ำเสียใน หมู่บ้านที่สะดวก ขึ้น	ส่วนโยธา
๔.	โครงการก่อสร้างถนน คสล.ภายในหมู่บ้าน หลุบท่ม หมู่ที่ ๔ เส้นบ้านหลุบท่ม-บ้านตะคร้อ ต.สามเมือง อ.สีดา	เพื่อให้ราษฎรสามารถใช้ถนน สัญจรไปมาได้สะดวกขึ้น	คสล.ขนาดผิวจราจรกว้าง ๕ เมตร ยาว ๑๐๐ เมตร หนา ๐.๑๕ เมตร ถมดิน ไหล่ทางทั้งสองข้างๆ ละ ๐.๕๐ เมตร	๑๐๐,๐๐๐ (อบต.)	๑๐๐,๐๐๐ (อบต.)	๑๐๐,๐๐๐ (อบต.)	ร้อยละความพึง พอใจของประชาชน ผู้ใช้ถนนสำหรับการ สัญจรไปมา	ราษฎรมีถนนที่ สามารถใช้สัญจร ไปมาได้สะดวก ขึ้น	ส่วนโยธา



ที่	โครงการ	วัตถุประสงค์	เป้าหมาย (ผลผลิตของโครงการ)	๒๕๕๙ (บาท)	งบประมาณและที่มา		ตัวชี้วัด (KPI)	ผลลัพธ์ที่คาดว่าจะได้รับ	หน่วยงาน ที่ รับผิดชอบ
					๒๕๖๐ (บาท)	๒๕๖๑ (บาท)			
๕.	โครงการก่อสร้างถนน คสล.ภายในหมู่บ้านสระน้ำ เที่ยง หมู่ที่ ๕ จากบริเวณปากทางเข้าวัดบ้านสระ น้ำเที่ยง-บ้านแดงน้อย/บ้านเพ็ดน้อย	เพื่อให้ราษฎรสามารถใช้ถนน สัญจรไปมาได้สะดวกขึ้น	คสล.ขนาดผิวจราจรกว้าง ๕ เมตร ยาว ๒๐๐ เมตร หนา ๐.๑๕ เมตร ถมดินไหล่ทาง ทั้งสองข้างๆ ละ ๐.๕๐ เมตร	๒๐๐,๐๐๐ (อบต.)	๒๐๐,๐๐๐ (อบต.)	๒๐๐,๐๐๐ (อบต.)	ร้อยละความพึง พอใจของประชาชน ผู้ใช้ถนนสำหรับการ สัญจรไปมา	ราษฎรมีถนนที่ สามารถใช้สัญจร ไปมาได้สะดวก ขึ้น	ส่วนโยธา
๖.	โครงการก่อสร้างถนนหินคลุกภายในหมู่บ้าน เพ็ดน้อย หมู่ที่ ๖ สายบ้านเพ็ดน้อย-หนองแสง	เพื่อให้ราษฎรสามารถใช้ถนน สัญจรไปมาได้สะดวกขึ้น	ก่อสร้างถนนหินคลุกขนาด กว้าง ๕ เมตร ยาว ๓๐๐ เมตร หนาเฉลี่ย ๐.๑๕ เมตร	๔๐๐,๐๐๐ (อบต.)	๔๐๐,๐๐๐ (อบต.)	๔๐๐,๐๐๐ (อบต.)	ร้อยละความพึง พอใจของประชาชน ผู้ใช้ถนนสำหรับการ สัญจรไปมา	ราษฎรมีถนนที่ สามารถใช้สัญจร ไปมาได้สะดวก ขึ้น	ส่วนโยธา
๗.	โครงการก่อสร้างรางระบายน้ำภายในหมู่บ้าน เพ็ดน้อย หมู่ที่ ๖ จากภายในหมู่บ้าน-วัดบ้าน เพ็ดน้อย	เพื่อให้หมู่บ้านสามารถระบาย น้ำเสียในหมู่บ้านที่สะดวกขึ้น	ก่อสร้างรางระบายน้ำภายใน หมู่บ้าน ความยาว ๔๐๐ เมตร	๒๐๐,๐๐๐ (อบต.)	๒๐๐,๐๐๐ (อบต.)	๒๐๐,๐๐๐ (อบต.)	ร้อยละความพึง พอใจของประชาชน ในการระบายน้ำ	หมู่บ้านสามารถ ระบายน้ำเสียใน หมู่บ้านที่สะดวก ขึ้น	ส่วนโยธา
๘.	โครงการก่อสร้างถนนหินคลุกภายในหมู่บ้าน เพ็ดน้อย หมู่ที่ ๖ สายบ้านเพ็ดน้อย-ที่ว่าการ อำเภอบัวลาย	เพื่อให้ราษฎรสามารถใช้ถนน สัญจรไปมาได้สะดวกขึ้น	ก่อสร้างถนนหินคลุกขนาด กว้าง ๕ เมตร ยาว ๑๕๐ เมตร สูงเฉลี่ย ๐.๑๕ เมตร	๒๐๐,๐๐๐ (อบต.)	๒๐๐,๐๐๐ (อบต.)	๒๐๐,๐๐๐ (อบต.)	ร้อยละความพึง พอใจของประชาชน ผู้ใช้ถนนสำหรับการ สัญจรไปมา	ราษฎรมีถนนที่ สามารถใช้สัญจร ไปมาได้สะดวก ขึ้น	ส่วนโยธา
๙.	โครงการก่อสร้างถนนลูกรังภายในหมู่บ้าน เพ็ดน้อย หมู่ที่ ๖ สายบ้านเพ็ดน้อย-ลำห้วยยาง	เพื่อให้ราษฎรสามารถใช้ถนน สัญจรไปมาได้สะดวกขึ้น	ก่อสร้างถนนลูกรังขนาด กว้าง ๕ เมตร ยาว ๔๐๐ เมตร สูงเฉลี่ย ๐.๑๕ เมตร	๒๐๐,๐๐๐ (อบต.)	๒๐๐,๐๐๐ (อบต.)	๒๐๐,๐๐๐ (อบต.)	ร้อยละความพึง พอใจของประชาชน ผู้ใช้ถนนสำหรับการ สัญจรไปมา	ราษฎรมีถนนที่ สามารถใช้สัญจร ไปมาได้สะดวก ขึ้น	ส่วนโยธา

ที่	โครงการ	วัตถุประสงค์	เป้าหมาย (ผลผลิตของโครงการ)	๒๕๕๙ (บาท)	งบประมาณและที่มา		ตัวชี้วัด (KPI)	ผลลัพธ์ที่คาดว่าจะได้รับ	หน่วยงาน ที่ รับผิดชอบ
					๒๕๖๐ (บาท)	๒๕๖๑ (บาท)			
๑๐.	โครงการก่อสร้างถนนคันดินรอบท่าเล สาธารณประโยชน์ บ้านเพ็ดน้อย หมู่ที่ ๖	เพื่อให้ราษฎรสามารถใช้ถนน สัญจรไปมาได้สะดวก	ก่อสร้างถนนคันดินรอบ ท่าเลสาธารณประโยชน์ ระยะทาง ๒๐๐ เมตร จำนวน ๑ แห่ง	๒๐๐,๐๐๐ (อบต.)	๒๐๐,๐๐๐ (อบต.)	๒๐๐,๐๐๐ (อบต.)	ร้อยละความพึง พอใจของประชาชน ผู้ใช้ถนนสำหรับการ สัญจรไปมา	ราษฎรมีถนนที่ สามารถใช้สัญจร ไปมาได้สะดวก	ส่วนโยธา
๑๑.	โครงการก่อสร้างถนน คสล.บ้านโนนสะอาด หมู่ที่ ๘ จากบริเวณเสาโทรคมนาคม – วัดบ้าน โนนสะอาด	เพื่อให้ราษฎรสามารถใช้ถนน สัญจรไปมาได้สะดวกขึ้น	คสล.ขนาดผิวจราจรกว้าง ๕ เมตร ยาว ๑๐๐ เมตร หนา ๐.๑๕ เมตร ถมดินไหล่ทาง ทั้งสองข้างๆ ละ ๐.๕๐ เมตร	๒๐๐,๐๐๐ (อบต.)	๒๐๐,๐๐๐ (อบต.)	๒๐๐,๐๐๐ (อบต.)	ร้อยละความพึง พอใจของประชาชน ผู้ใช้ถนนสำหรับการ สัญจรไปมา	ราษฎรมีถนนที่ สามารถใช้สัญจร ไปมาได้สะดวก ขึ้น	ส่วนโยธา
๑๒.	โครงการก่อสร้างถนน คสล.ภายในหมู่บ้าน หนองแก หมู่ที่ ๙ สายรอบหมู่บ้าน	เพื่อให้ราษฎรสามารถใช้ถนน สัญจรไปมาได้สะดวกขึ้น	คสล.ขนาดผิวจราจรกว้าง ๕ เมตร ยาว ๕๐ เมตร หนา ๐.๑๕ เมตร ถมดินไหล่ทาง ทั้งสองข้างๆ ละ ๐.๕๐ เมตร	๑๐๐,๐๐๐ (อบต.)	๑๐๐,๐๐๐ (อบต.)	๑๐๐,๐๐๐ (อบต.)	ร้อยละความพึง พอใจของประชาชน ผู้ใช้ถนนสำหรับการ สัญจรไปมา	ราษฎรมีถนนที่ สามารถใช้สัญจร ไปมาได้สะดวก ขึ้น	ส่วนโยธา
๑๓.	โครงการก่อสร้างถนน คสล.ภายในหมู่บ้านผาผั่ง หมู่ที่ ๑ จากบริเวณทิศเหนือของวัดบ้านผาผั่ง- หนองปะ	เพื่อให้ราษฎรสามารถใช้ถนน สัญจรไปมาได้สะดวกขึ้น	คสล.ขนาดผิวจราจรกว้าง ๕ เมตร ยาว ๑๐๐ เมตร หนา ๐.๑๕ เมตร ถมดินไหล่ทาง ทั้งสองข้างๆ ละ ๐.๕๐ เมตร	-	-	๒๐๐,๐๐๐ (อบต.)	ร้อยละความพึง พอใจของประชาชน ผู้ใช้ถนนสำหรับการ สัญจรไปมา	ราษฎรมีถนนที่ สามารถใช้สัญจร ไปมาได้สะดวก ขึ้น	ส่วนโยธา

ที่	โครงการ	วัตถุประสงค์	เป้าหมาย (ผลผลิตของโครงการ)	งบประมาณและที่มา			ตัวชี้วัด (KPI)	ผลลัพธ์ที่คาดว่าจะได้รับ	หน่วยงาน ที่ รับผิดชอบ
				๒๕๕๙ (บาท)	๒๕๖๐ (บาท)	๒๕๖๑ (บาท)			
๑๔.	โครงการก่อสร้างถนนดินลูกรังภายในหมู่บ้านผาผนัง หมู่ที่ ๑	เพื่อให้ราษฎรสามารถใช้ถนนสัญจรไปมาได้สะดวก	ก่อสร้างถนนดินลูกรังขนาดกว้าง ๖ เมตร ยาว ๒๐๐ เมตร หนาเฉลี่ย ๐.๑๕ เมตร	-	-	๑๐๐,๐๐๐ (อบต.)	ร้อยละความพึงพอใจของประชาชนผู้ใช้ถนนสำหรับการสัญจรไปมา	ราษฎรมีถนนที่สามารถใช้สัญจรไปมาได้สะดวก	ส่วนโยธา
๑๕.	โครงการก่อสร้างถนน คสล.สายบ้านแดงน้อย หมู่ที่ ๒ ไปทางบ้านผาผนัง หมู่ที่ ๑	เพื่อให้ราษฎรสามารถใช้ถนนสัญจรไปมาได้สะดวกขึ้น	คสล. ขนาด กว้าง ๕ เมตร ยาว ๑๐๐ เมตร หนา ๐.๑๕ เมตร ถมดินไหล่ทางทั้งสองข้างๆ ละ ๐.๕๐ เมตร	-	-	๒๐๐,๐๐๐ (อบต.)	ร้อยละความพึงพอใจของประชาชนผู้ใช้ถนนสำหรับการสัญจรไปมา	ราษฎรมีถนนที่สามารถใช้สัญจรไปมาได้สะดวกขึ้น	ส่วนโยธา
๑๖.	โครงการก่อสร้างถนน คสล.จากตุ้ยยามอปพร.ไปทางด้านทิศใต้ของหมู่บ้านแดงน้อย หมู่ที่ ๒	เพื่อให้ราษฎรสามารถใช้ถนนสัญจรไปมาได้สะดวกขึ้น	คสล.ขนาดผิวจราจรกว้าง ๕ เมตร ยาว ๕๐ เมตร หนา ๐.๑๕ เมตร ถมดินไหล่ทางทั้งสองข้างๆ ละ ๐.๕๐ เมตร	-	-	๑๐๐,๐๐๐ (อบต.)	ร้อยละความพึงพอใจของประชาชนผู้ใช้ถนนสำหรับการสัญจรไปมา	ราษฎรมีถนนที่สามารถใช้สัญจรไปมาได้สะดวกขึ้น	ส่วนโยธา
๑๗.	โครงการปรับปรุง/ซ่อมแซมท่อระบายน้ำภายในหมู่บ้านแดงน้อย หมู่ที่ ๒ จากบ้านนาจนากกร วิเศษบุผา ไปบ้าน นายวิเชียรกลางสวัสดิ์	เพื่อให้หมู่บ้านสามารถระบายน้ำเสียในหมู่บ้านที่สะดวกขึ้น	ปรับปรุง/ซ่อมแซมท่อระบายน้ำ ระยะทาง ๕๐ เมตร	-	-	๕๐,๐๐๐ (อบต.)	ร้อยละความพึงพอใจของประชาชนผู้ใช้ถนนสำหรับการสัญจรไปมา	หมู่บ้านสามารถระบายน้ำเสียในหมู่บ้านที่สะดวกขึ้น	ส่วนโยธา

ที่	โครงการ	วัตถุประสงค์	เป้าหมาย (ผลผลิตของโครงการ)	งบประมาณและที่มา			ตัวชี้วัด (KPI)	ผลลัพธ์ที่คาดว่าจะได้รับ	หน่วยงาน ที่ รับผิดชอบ
				๒๕๕๙ (บาท)	๒๕๖๐ (บาท)	๒๕๖๑ (บาท)			
๑๘.	โครงการก่อสร้างถนน คสล.ภายในหมู่บ้านพะไล หมู่ที่ ๓ จากบ้าน นางอุไร ฮาดเศษ – บ้านนางดวงจันทร์ เชื้อกา	เพื่อให้ราษฎรสามารถใช้ถนนสัญจรไปมาได้สะดวกขึ้น	คสล.ขนาดผิวจราจรกว้าง ๕ เมตร ยาว ๑๐๐ เมตร หนา ๐.๑๕ เมตร ถมดินไหล่ทางทั้งสองข้างๆ ละ ๐.๕๐ เมตร	-	-	๑๐๐,๐๐๐ (อบต.)	ร้อยละความพึงพอใจของประชาชนผู้ใช้ถนนสำหรับการสัญจรไปมา	ราษฎรมีถนนที่สามารถใช้สัญจรไปมาได้สะดวกขึ้น	ส่วนโยธา
๑๙.	โครงการก่อสร้างถนน คสล.ภายในหมู่บ้านพะไล หมู่ที่ ๓ เส้นรอบหมู่บ้านจากบ้านพะไล-บ้านแดงน้อย หมู่ที่ ๒	เพื่อให้ราษฎรสามารถใช้ถนนสัญจรไปมาได้สะดวกขึ้น	คสล.ขนาดผิวจราจรกว้าง ๕ เมตร ยาว ๑๐๐ เมตร หนา ๐.๑๕ เมตร ถมดินไหล่ทางทั้งสองข้างๆ ละ ๐.๕๐ เมตร	-	-	๑๐๐,๐๐๐ (อบต.)	ร้อยละความพึงพอใจของประชาชนผู้ใช้ถนนสำหรับการสัญจรไปมา	ราษฎรมีถนนที่สามารถใช้สัญจรไปมาได้สะดวกขึ้น	ส่วนโยธา
๒๐.	โครงการก่อสร้างถนนดินลูกรังภายในหมู่บ้านพะไล หมู่ที่ ๓ จากบ้าน นายอคณิต ไปหน้าวัดบ้านพะไล	เพื่อให้ราษฎรสามารถใช้ถนนสัญจรไปมาได้สะดวก	ก่อสร้างถนนดินลูกรัง ขนาดความกว้าง ๖ เมตร ยาว ๒๐๐ เมตร สูงเฉลี่ย ๐.๑๕ เมตร	-	-	๑๐๐,๐๐๐ (อบต.)	ร้อยละความพึงพอใจของประชาชนผู้ใช้ถนนสำหรับการสัญจรไปมา	ราษฎรมีถนนที่สามารถใช้สัญจรไปมาได้สะดวก	ส่วนโยธา
๒๑.	โครงการวางท่อระบายน้ำภายในหมู่บ้านพะไล หมู่ที่ ๓ จากบ้าน นางปิ-วัดบ้านพะไล	เพื่อให้หมู่บ้านสามารถระบายน้ำเสียในหมู่บ้านที่สะดวกขึ้น	วางท่อระบายน้ำระยะทาง ๑๐๐ เมตร	-	-	๑๐๐,๐๐๐ (อบต.)	ร้อยละความพึงพอใจของประชาชนในการระบายน้ำ	หมู่บ้านสามารถระบายน้ำเสียในหมู่บ้านที่สะดวกขึ้น	ส่วนโยธา
๒๒.	โครงการก่อสร้างพร้อมวางท่อ/ระบบระบายน้ำบริเวณหนองหัวสะพานไปยังสระสี่เหลี่ยม (บ้านพะไลหมู่ที่ ๓ และบ้านสระน้ำเที่ยง ม.๕)	เพื่อให้หมู่บ้านสามารถระบายน้ำเสียในหมู่บ้านที่สะดวกขึ้น	ก่อสร้างพร้อมวางท่อ/ระบบระบายน้ำบริเวณหนองหัวสะพานไปยังสระสี่เหลี่ยมจำนวน ๑ แห่ง	-	-	๑๕๐,๐๐๐ (อบต.)	ร้อยละความพึงพอใจของประชาชนในการระบายน้ำ	หมู่บ้านสามารถระบายน้ำเสียในหมู่บ้านที่สะดวกขึ้น	ส่วนโยธา
๒๓.	โครงการปรับปรุง/ซ่อมแซมถนนภายในหมู่บ้านหลุมหมู่ หมู่ที่ ๔	เพื่อให้ราษฎรสามารถใช้ถนนสัญจรไปมาได้สะดวก	ปรับปรุง/ซ่อมแซมถนนภายในหมู่บ้าน จำนวน ๒ ครั้ง	-	-	๑๐๐,๐๐๐ (อบต.)	ร้อยละความพึงพอใจของประชาชนผู้ใช้ถนนสำหรับการสัญจรไปมา	ราษฎรสามารถใช้ถนนสัญจรไปมาได้สะดวก	ส่วนโยธา

ที่	โครงการ	วัตถุประสงค์	เป้าหมาย (ผลผลิตของโครงการ)	งบประมาณและที่มา			ตัวชี้วัด (KPI)	ผลลัพธ์ที่คาดว่าจะได้รับ	หน่วยงาน ที่ รับผิดชอบ
				๒๕๕๙ (บาท)	๒๕๖๐ (บาท)	๒๕๖๑ (บาท)			
๒๔.	โครงการก่อสร้างถนน คสล.ภายในหมู่บ้านสระน้ำเที่ยง หมู่ที่ ๕ จากบ้านนายสมหมาย-บ้านเพ็ดน้อย หมู่ที่ ๖	เพื่อให้ราษฎรสามารถใช้ถนนสัญจรไปมาได้สะดวกขึ้น	คสล.ขนาดผิวจราจรกว้าง ๕ เมตร ยาว ๑๐๐ เมตร หนา ๐.๑๕ เมตร ถมดินไหล่ทางทั้งสองข้างๆ ละ ๐.๕๐ เมตร	-	-	๑๐๐,๐๐๐ (อบต.)	ร้อยละความพึงพอใจของประชาชนผู้ใช้ถนนสำหรับการสัญจรไปมา	ราษฎรมีถนนที่สามารถใช้สัญจรไปมาได้สะดวกขึ้น	ส่วนโยธา
๒๕.	โครงการก่อสร้างถนนดินภายในหมู่บ้านเพ็ดน้อย หมู่ที่ ๖	เพื่อให้ราษฎรสามารถใช้ถนนสัญจรไปมาได้สะดวก	ก่อสร้างถนนหินคลุกขนาดกว้าง ๕ เมตร ยาว ๕๐๐ เมตร สูงเฉลี่ย ๐.๑๕ เมตร	-	-	๒๐๐,๐๐๐ (อบต.)	ร้อยละความพึงพอใจของประชาชนผู้ใช้ถนนสำหรับการสัญจรไปมา	ราษฎรสามารถใช้ถนนสัญจรไปมาได้สะดวก	ส่วนโยธา
๒๖.	โครงการก่อสร้างถนนดินลูกรังภายในหมู่บ้านหนองเรือ หมู่ที่ ๗ จากบ้านนางจันสุน-บ่อบาดาล (แห่งใหม่)	เพื่อให้ราษฎรสามารถใช้ถนนสัญจรไปมาได้สะดวก	ก่อสร้างถนนดินลูกรังขนาดความกว้าง ๖ เมตร ยาว ๒๐๐ เมตร สูงเฉลี่ย ๐.๑๕ เมตร	-	-	๑๐๐,๐๐๐ (อบต.)	ร้อยละความพึงพอใจของประชาชนผู้ใช้ถนนสำหรับการสัญจรไปมา	ราษฎรมีถนนที่สามารถใช้สัญจรไปมาได้สะดวก	ส่วนโยธา
๒๗.	โครงการก่อสร้างถนน คสล.ภายในหมู่บ้านหนองเรือ หมู่ที่ ๗ จากบ้านนางจันสุน-บ้าน ร.อ.ศึกษา	เพื่อให้ราษฎรสามารถใช้ถนนสัญจรไปมาได้สะดวกขึ้น	คสล.ขนาดผิวจราจรกว้าง ๕ เมตร ยาว ๒๐๐ เมตร หนา ๐.๑๕ เมตร ถมดินไหล่ทางทั้งสองข้างๆ ๐.๕๐ เมตร	-	-	๒๐๐,๐๐๐ (อบต.)	ร้อยละความพึงพอใจของประชาชนผู้ใช้ถนนสำหรับการสัญจรไปมา	ราษฎรมีถนนที่สามารถใช้สัญจรไปมาได้สะดวกขึ้น	ส่วนโยธา
๒๘.	โครงการก่อสร้างรางระบายน้ำภายในหมู่บ้านหนองเรือ หมู่ที่ ๗ จากบริเวณแยกศาลากลางบ้านไปทางบ้านนายมงคล ท้อเกาะ	เพื่อให้หมู่บ้านสามารถระบายน้ำเสียในหมู่บ้านที่สะดวกขึ้น	ก่อสร้างรางระบายน้ำภายในหมู่บ้าน ระยะทาง ๒๐๐ เมตร	-	-	๑๐๐,๐๐๐ (อบต.)	ร้อยละความพึงพอใจของประชาชนในการระบายน้ำ	หมู่บ้านสามารถระบายน้ำเสียในหมู่บ้านที่สะดวกขึ้น	ส่วนโยธา
๒๙.	โครงการก่อสร้างถนน คสล.ภายในหมู่บ้านหนองเรือหมู่ที่ ๗ จากบ้านนายสมชาย-หนองโจกโหลก	เพื่อให้ราษฎรสามารถใช้ถนนสัญจรไปมาได้สะดวกขึ้น	คสล.ขนาดผิวจราจรกว้าง ๕ เมตร ยาว ๑๐๐ เมตร หนา ๐.๑๕ เมตร ถมดินไหล่ทางทั้งสองข้างๆ ๐.๕๐ เมตร	-	-	๑๐๐,๐๐๐ (อบต.)	ร้อยละความพึงพอใจของประชาชนผู้ใช้ถนนสำหรับการสัญจรไปมา	ราษฎรมีถนนที่สามารถใช้สัญจรไปมาได้สะดวกขึ้น	ส่วนโยธา

ที่	โครงการ	วัตถุประสงค์	เป้าหมาย (ผลผลิตของโครงการ)	งบประมาณและที่มา			ตัวชี้วัด (KPI)	ผลลัพธ์ที่คาดว่าจะได้รับ	หน่วยงาน ที่ รับผิดชอบ
				๒๕๕๙ (บาท)	๒๕๖๐ (บาท)	๒๕๖๑ (บาท)			
๓๐.	โครงการก่อสร้างถนน คสล.ภายในหมู่บ้านหนองเรือ หมู่ที่ ๗ จากบ้านนายสร้อย พานิช-หนองโจกโหลก	เพื่อให้ราษฎรสามารถใช้ถนนสัญจรไปมาได้สะดวกขึ้น	คสล.ขนาดผิวจราจรกว้าง ๕ เมตร ยาว ๑๐๐ เมตร หนา ๐.๑๕ เมตร ถมดินไหล่ทางทั้งสองข้างๆ ละ ๐.๕๐ เมตร	-	-	๑๐๐,๐๐๐ (อบต.)	ร้อยละความพึงพอใจของประชาชนผู้ใช้ถนนสำหรับการสัญจรไปมา	ราษฎรมีถนนที่ใช้สัญจรไปมาได้สะดวกขึ้น	ส่วนโยธา
๓๑.	โครงการก่อสร้างถนนดินลูกรังภายในหมู่บ้านหนองเรือ หมู่ที่ ๗ จากถนนสายบ้านวังโพน-โคกกลางสาธารณะฯ	เพื่อให้ราษฎรสามารถใช้ถนนสัญจรไปมาได้สะดวก	ก่อสร้างถนนดินลูกรังขนาดความกว้าง ๖ เมตร ยาว ๒๐๐ เมตร สูงเฉลี่ย ๐.๑๕ เมตร	-	-	๑๐๐,๐๐๐ (อบต.)	ร้อยละความพึงพอใจของประชาชนผู้ใช้ถนนสำหรับการสัญจรไปมา	ราษฎรสามารถใช้ถนนสัญจรไปมาได้สะดวก	ส่วนโยธา
๓๒.	โครงการก่อสร้างถนนหินคลุกภายในหมู่บ้านจากสามแยกโทรคมนาคม-เขตเทศบาลตำบลหนองบัวลาย หมู่ที่ ๘ บ้านโนนสะอาด	เพื่อให้ราษฎรสามารถใช้ถนนสัญจรไปมาได้สะดวก	ก่อสร้างถนนหินคลุกขนาดความกว้าง ๕ เมตร ยาว ๒๐๐ เมตร หนาเฉลี่ย ๐.๑๐ เมตร	-	-	๑๐๐,๐๐๐ (อบต.)	ร้อยละความพึงพอใจของประชาชนผู้ใช้ถนนสำหรับการสัญจรไปมา	ราษฎรสามารถใช้ถนนสัญจรไปมาได้สะดวก	ส่วนโยธา
๓๓.	โครงการก่อสร้างถนน คสล.ภายในหมู่บ้านโนนสะอาด หมู่ที่ ๘ จากบริเวณบ้านนางทองทิพย์-บ้าน นางสาย	เพื่อให้ราษฎรสามารถใช้ถนนสัญจรไปมาได้สะดวกขึ้น	คสล.ขนาดผิวจราจรกว้าง ๕ เมตร ยาว ๕๐ เมตร หนา ๐.๑๕ เมตร ถมดินไหล่ทางทั้งสองข้างๆ ละ ๐.๕๐ เมตร	-	-	๑๐๐,๐๐๐ (อบต.)	ร้อยละความพึงพอใจของประชาชนผู้ใช้ถนนสำหรับการสัญจรไปมา	ราษฎรมีถนนที่ใช้สัญจรไปมาได้สะดวกขึ้น	ส่วนโยธา
๓๔.	โครงการก่อสร้างถนนดินภายในหมู่บ้านโนนสะอาด หมู่ที่ ๘ จากแยกทางหลวงชนบท-ที่นา นางสุทา	เพื่อให้ราษฎรสามารถใช้ถนนสัญจรไปมาได้สะดวก	ก่อสร้างถนนดินขนาดกว้าง ๖ เมตร ยาว ๒๐๐ เมตร หนาเฉลี่ย ๐.๑๕ เมตร	-	-	๑๐๐,๐๐๐ (อบต.)	ร้อยละความพึงพอใจของประชาชนผู้ใช้ถนนสำหรับการสัญจรไปมา	ราษฎรสามารถใช้ถนนสัญจรไปมาได้สะดวก	ส่วนโยธา
๓๕.	โครงการก่อสร้างถนนหินคลุกภายในหมู่บ้านโนนสะอาด หมู่ที่ ๘ จากสามแยกภายในหมู่บ้าน-บ้านหนองแสง ตำบลบัวลาย	เพื่อให้ราษฎรสามารถใช้ถนนสัญจรไปมาได้สะดวก	ก่อสร้างถนนหินคลุกขนาดกว้าง ๕ เมตร ยาว ๒๐๐ เมตร หนาเฉลี่ย ๐.๑๕ เมตร	-	-	๑๐๐,๐๐๐ (อบต.)	ร้อยละความพึงพอใจของประชาชนผู้ใช้ถนนสำหรับการสัญจรไปมา	ราษฎรสามารถใช้ถนนสัญจรไปมาได้สะดวก	ส่วนโยธา

ที่	โครงการ	วัตถุประสงค์	เป้าหมาย (ผลผลิตของโครงการ)	งบประมาณและที่มา			ตัวชี้วัด (KPI)	ผลลัพธ์ที่คาดว่าจะได้รับ	หน่วยงาน ที่ รับผิดชอบ
				๒๕๕๙ (บาท)	๒๕๖๐ (บาท)	๒๕๖๑ (บาท)			
๓๖.	โครงการก่อสร้างถนน คสล.ภายในหมู่บ้านหนองแก หมู่ที่ ๙ จากบริเวณแยกถนนสายหนองแวง-บัวลาย บ้าน นายฉับ	เพื่อให้ราษฎรสามารถใช้ถนนสัญจรไปมาได้สะดวกขึ้น	คสล.ขนาดผิวจราจรกว้าง ๕ เมตร ยาว ๕๐ เมตร หนา ๐.๑๕ เมตร ถมดินไหล่ทางทั้งสองข้างๆ ๐.๕๐ เมตร	-	-	๑๐๐,๐๐๐ (อบต.)	ร้อยละความพึงพอใจของประชาชนผู้ใช้ถนนสำหรับการสัญจรไปมา	ราษฎรมีถนนที่สามารถใช้สัญจรไปมาได้สะดวกขึ้น	ส่วนโยธา
๓๗.	โครงการก่อสร้างถนนหินคลุกภายในหมู่บ้านหนองแก หมู่ที่ ๙ จากสามแยกอุขาลีไปทางสะพานองแก (ที่นา นายไสว)	เพื่อให้ราษฎรสามารถใช้ถนนสัญจรไปมาได้สะดวก	ก่อสร้างถนนหินคลุกขนาดความกว้าง ๕ เมตร ยาว ๒๐๐ เมตร สูงเฉลี่ย ๐.๑๕ เมตร	-	-	๑๐๐,๐๐๐ (อบต.)	ร้อยละความพึงพอใจของประชาชนผู้ใช้ถนนสำหรับการสัญจรไปมา	ราษฎรมีถนนที่สามารถใช้สัญจรไปมาได้สะดวก	ส่วนโยธา
๓๘.	โครงการก่อสร้างถนน คสล.ภายในหมู่บ้านหนองแก หมู่ที่ ๙ จากบ้าน นายขุน-สะพานองแก	เพื่อให้ราษฎรสามารถใช้ถนนสัญจรไปมาได้สะดวกขึ้น	คสล.ขนาดผิวจราจรกว้าง ๕ เมตร ยาว ๕๐ เมตร หนา ๐.๑๕ เมตร ถมดินไหล่ทางทั้งสองข้างๆ ๐.๕๐ เมตร	-	-	๑๐๐,๐๐๐ (อบต.)	ร้อยละความพึงพอใจของประชาชนผู้ใช้ถนนสำหรับการสัญจรไปมา	ราษฎรมีถนนที่สามารถใช้สัญจรไปมาได้สะดวกขึ้น	ส่วนโยธา
๓๙.	โครงการก่อสร้างถนนหินคลุกภายในหมู่บ้านหนองแก หมู่ที่ ๙ จากบ้าน นาย หลาว-สะพานใหม่	เพื่อให้ราษฎรสามารถใช้ถนนสัญจรไปมาได้สะดวก	ก่อสร้างถนนหินคลุกขนาดความกว้าง ๕ เมตร ยาว ๒๐๐ เมตร สูงเฉลี่ย ๐.๑๕ เมตร	-	-	๑๐๐,๐๐๐ (อบต.)	ร้อยละความพึงพอใจของประชาชนผู้ใช้ถนนสำหรับการสัญจรไปมา	ราษฎรมีถนนที่สามารถใช้สัญจรไปมาได้สะดวก	ส่วนโยธา

## แนวทางการพัฒนา

## ๑.๒ การขยายเขตไฟฟ้า และไฟฟ้าสาธารณะ

ที่	โครงการ	วัตถุประสงค์	เป้าหมาย (ผลผลิตของโครงการ)	งบประมาณและที่มา			ตัวชี้วัด (KPI)	ผลลัพธ์ที่คาดว่าจะได้รับ	หน่วยงาน ที่ รับผิดชอบ
				๒๕๕๙ (บาท)	๒๕๖๐ (บาท)	๒๕๖๑ (บาท)			
๑.	โครงการปรับปรุง/ซ่อมแซมไฟฟ้าส่องสว่างภายในหมู่บ้านผาผนัง หมู่ที่ ๑	เพื่อให้ราษฎรมีความสะดวกและปลอดภัยในการสัญจรไปมา	ปรับปรุง/ซ่อมแซมไฟฟ้าส่องสว่าง จำนวน ๑๐ จุด	๕๐,๐๐๐ (อบต.)	๕๐,๐๐๐ (อบต.)	๕๐,๐๐๐ (อบต.)	ร้อยละของจำนวนครัวเรือนที่มีไฟฟ้าใช้	ราษฎรมีความสะดวกและปลอดภัยในการสัญจรไปมา	ส่วนโยธา
๒.	โครงการขยายเขตไฟฟ้าแรงต่ำพร้อมติดตั้งหม้อแปลงไฟฟ้า (บริเวณบ้านนายวายุ-ไปทางตำบลหนองหว่า) บ้านแดงน้อย หมู่ที่ ๒	เพื่อให้ราษฎรมีไฟฟ้าใช้อย่างทั่วถึง	รายละเอียดตามประมาณการของการไฟฟ้าส่วนภูมิภาคอำเภอบัวใหญ่	๒๐๐,๐๐๐ (อบต.)	๒๐๐,๐๐๐ (อบต.)	๒๐๐,๐๐๐ (อบต.)	ร้อยละของจำนวนครัวเรือนที่มีไฟฟ้าใช้	ราษฎรได้ใช้บริการไฟฟ้าอย่างทั่วถึง	ส่วนโยธา
๓.	โครงการติดตั้งไฟฟ้าส่องสว่างบ้านแดงน้อย หมู่ที่ ๒	เพื่อให้ราษฎรมีความสะดวกและปลอดภัยในการสัญจรไปมา	ติดตั้งไฟฟ้าส่องสว่าง จำนวน ๔ จุด จุดที่ ๑ บริเวณบ้านนายอุบล จุดที่ ๒ บริเวณบ้านนางสุบิน จุดที่ ๓ บริเวณบ้านนายฉลาว จุดที่ ๔ บริเวณบ้านนายเจริญ บุญเหลือ	๔๐,๐๐๐ (อบต.)	๔๐,๐๐๐ (อบต.)	๔๐,๐๐๐ (อบต.)	ร้อยละความพึงพอใจของประชาชนที่ได้รับความสะดวกในการสัญจรไปมาตามค่าคืน	ราษฎรมีความสะดวกและปลอดภัยในการสัญจรไปมา	ส่วนโยธา
๔.	โครงการขยายเขตไฟฟ้าแรงต่ำภายในหมู่บ้านหลุบหม่ม หมู่ที่ ๔	เพื่อให้ราษฎรมีไฟฟ้าใช้อย่างทั่วถึง	รายละเอียดตามประมาณการของการไฟฟ้าส่วนภูมิภาคอำเภอบัวใหญ่ จำนวน ๑ จุด จากบ้าน นายอดิศร พรหมหมอก ไปทางบ้านโนนเมือง ต.สามเมือง อ.สีดา	๒๐๐,๐๐๐ (อบต.)	๒๐๐,๐๐๐ (อบต.)	๒๐๐,๐๐๐ (อบต.)	ร้อยละของจำนวนครัวเรือนที่มีไฟฟ้าใช้	ราษฎรได้ใช้บริการไฟฟ้าอย่างทั่วถึง	ส่วนโยธา



ที่	โครงการ	วัตถุประสงค์	เป้าหมาย (ผลผลิตของโครงการ)	งบประมาณและที่มา			ตัวชี้วัด (KPI)	ผลลัพธ์ที่คาดว่าจะได้รับ	หน่วยงาน ที่ รับผิดชอบ
				๒๕๕๙ (บาท)	๒๕๖๐ (บาท)	๒๕๖๑ (บาท)			
๕.	โครงการขยายเขตไฟฟ้าแรงต่ำภายในหมู่บ้านสระน้ำเที่ยง หมู่ที่ ๕	เพื่อให้ราษฎรมีไฟฟ้าใช้อย่างทั่วถึง	รายละเอียดตามประมาณการของการไฟฟ้าส่วนภูมิภาคอำเภอบัวใหญ่ จำนวน ๓ จุด จุดที่ ๑ จากบ้าน นายอนุพงษ์-บ้านนายแก้ว จุดที่ ๒ จากทางแยกบ้านนางรัตนา-ไปทางบ้านเพ็ดน้อย หมู่ที่ ๖ จุดที่ ๓ จากบริเวณหมู่บ้านไปยังหนองน้ำกิน	๓๐๐,๐๐๐ (อบต.)	๓๐๐,๐๐๐ (อบต.)	๓๐๐,๐๐๐ (อบต.)	ร้อยละของจำนวนครัวเรือนที่มีไฟฟ้าใช้	ราษฎรได้ใช้บริการไฟฟ้าอย่างทั่วถึง	ส่วนโยธา
๖.	โครงการขยายเขตไฟฟ้าแรงต่ำภายในหมู่บ้านหนองเรือ หมู่ที่ ๗	เพื่อให้ราษฎรมีไฟฟ้าใช้อย่างทั่วถึง	รายละเอียดตามประมาณการของการไฟฟ้าส่วนภูมิภาคอำเภอบัวใหญ่ จากบริเวณบ้าน นางจันสูน จันทะเปี้ยว-บ่อบาดาลแห่งใหม่	๑๐๐,๐๐๐ (อบต.)	๑๐๐,๐๐๐ (อบต.)	๑๐๐,๐๐๐ (อบต.)	ร้อยละของจำนวนครัวเรือนที่มีไฟฟ้าใช้	ราษฎรได้ใช้บริการไฟฟ้าอย่างทั่วถึง	ส่วนโยธา
๗.	โครงการขยายเขตไฟฟ้าแรงต่ำภายในหมู่บ้านโนนสะอาด หมู่ที่ ๘	เพื่อให้ราษฎรมีไฟฟ้าใช้อย่างทั่วถึง	รายละเอียดตามประมาณการของการไฟฟ้าส่วนภูมิภาคอำเภอบัวใหญ่ ๓ จุด จุดที่ ๑ จากสามแยกหมู่บ้านโนนสะอาด-บ้านหนองแสง ตำบลบัวลาย จุดที่ ๒ จากบริเวณวัดบ้านโนนสะอาดถึงสามแยกบ้านโนนสะอาด จุดที่ ๓ จากบ้าน นายสิงห์ สาขาอง-บ้านนางภัสสร)	๑๕๐,๐๐๐ (อบต.)	๑๕๐,๐๐๐ (อบต.)	๑๕๐,๐๐๐ (อบต.)	ร้อยละของจำนวนครัวเรือนที่มีไฟฟ้าใช้	ราษฎรได้ใช้บริการไฟฟ้าอย่างทั่วถึง	ส่วนโยธา

ที่	โครงการ	วัตถุประสงค์	เป้าหมาย (ผลผลิตของโครงการ)	งบประมาณและที่มา			ตัวชี้วัด (KPI)	ผลลัพธ์ที่คาดว่าจะได้รับ	หน่วยงาน ที่ รับผิดชอบ
				๒๕๕๙ (บาท)	๒๕๖๐ (บาท)	๒๕๖๑ (บาท)			
๘.	โครงการติดตั้งไฟฟ้าส่องสว่าง บ้านโนนสะอาด หมู่ที่ ๘	เพื่อให้ราษฎรมีความสะดวกและปลอดภัยในการสัญจรไปมา	ติดตั้งไฟฟ้าส่องสว่าง จำนวน ๖ จุด จุดที่ ๑ จากวัดบ้านโนนสะอาด-หมู่บ้านโนนสะอาด หมู่ที่ ๘ รวม ๓ แห่ง จุดที่ ๒ ตลอดเส้นทางถนนกลางหมู่บ้าน รวม ๓ แห่ง	๖๐,๐๐๐ (อบต.)	๑๕๐,๐๐๐ (อบต.)	๑๕๐,๐๐๐ (อบต.)	ร้อยละความพึงพอใจของประชาชนที่ได้รับความสะดวกในการสัญจรไปมาตามค่าคืน	ราษฎรมีความสะดวกและปลอดภัยในการสัญจรไปมา	ส่วนโยธา
๙.	โครงการขยายเขตไฟฟ้าแรงต่ำภายในหมู่บ้านหนองแก หมู่ที่ ๙	เพื่อให้ราษฎรมีไฟฟ้าใช้อย่างทั่วถึง	รายละเอียดตามประมาณการของการไฟฟ้าส่วนภูมิภาคอำเภอบัวใหญ่ จุดที่ ๑ จากบ้านนายหลาว-สระฝายใหม่ จุดที่ ๒ จากบ้านนางบัวกั้งไปทางบ้านหนองเรือ หมู่ที่ ๗	๑๐๐,๐๐๐ (อบต.)	๑๕๐,๐๐๐ (อบต.)	๑๕๐,๐๐๐ (อบต.)	ร้อยละของจำนวนครัวเรือนที่มีไฟฟ้าใช้	ราษฎรได้ใช้บริการไฟฟ้าอย่างทั่วถึง	ส่วนโยธา
๑๐.	โครงการติดตั้งไฟฟ้าส่องสว่าง บ้านหนองแก หมู่ที่ ๙	เพื่อให้ราษฎรมีความสะดวกและปลอดภัยในการสัญจรไปมา	ติดตั้งไฟฟ้าส่องสว่าง จำนวน ๔ จุด	๔๐,๐๐๐ (อบต.)	๔๐,๐๐๐ (อบต.)	๔๐,๐๐๐ (อบต.)	ร้อยละความพึงพอใจของประชาชนที่ได้รับความสะดวกในการสัญจรไปมาตามค่าคืน	ราษฎรมีความสะดวกและปลอดภัยในการสัญจรไปมา	ส่วนโยธา
๑๑.	โครงการติดตั้งเครื่องผลิตไฟฟ้าพลังงานแสงอาทิตย์ ภายในหมู่บ้านฝาผนัง หมู่ที่ ๑	เพื่อให้ราษฎรมีไฟฟ้าใช้อย่างทั่วถึง	รายละเอียดตามประมาณการของการไฟฟ้า	-	-	๑๕๐,๐๐๐ (อบต.)	ร้อยละของจำนวนครัวเรือนที่มีไฟฟ้าใช้	ราษฎรได้ใช้บริการไฟฟ้าอย่างทั่วถึง	ส่วนโยธา

ที่	โครงการ	วัตถุประสงค์	เป้าหมาย (ผลผลิตของโครงการ)	งบประมาณและที่มา			ตัวชี้วัด (KPI)	ผลลัพธ์ที่คาดว่าจะได้รับ	หน่วยงาน ที่ รับผิดชอบ
				๒๕๕๙ (บาท)	๒๕๖๐ (บาท)	๒๕๖๑ (บาท)			
๑๒.	โครงการขยายเขตไฟฟ้าแรงต่ำ ภายในหมู่บ้านผาผนัง หมู่ที่ ๑	เพื่อให้ราษฎรมีไฟฟ้าใช้ อย่างทั่วถึง	รายละเอียดตามประมาณการของการไฟฟ้า ส่วนภูมิภาคอำเภอบัวใหญ่ จำนวน ๓ จุด จุดที่ ๑ จากบ้านผาผนัง-หนองจาน จุดที่ ๒ จากบ้านผาผนัง-บ้านหนองผือ จุดที่ ๓ สี่แยกร่วมบ้านผาผนัง-ต.หนองหว้า ไปบ้านวังโพน ต.หนองบัวลาย จุดที่ ๔ จากบ้านนายไพบูลย์ นาคำ ไปบ้าน นายสอน ดอนกลาง	-	-	๒๐๐,๐๐๐ (อบต.)	ร้อยละของจำนวน ครัวเรือนที่มีไฟฟ้าใช้	ราษฎรได้ใช้ บริการไฟฟ้าอย่าง ทั่วถึง	ส่วนโยธา
๑๓.	โครงการขยายเขตไฟฟ้าแรงต่ำ ภายในหมู่บ้านพะไล หมู่ที่ ๓	เพื่อให้ราษฎรมีไฟฟ้าใช้ อย่างทั่วถึง	รายละเอียดตามประมาณการของการไฟฟ้า ส่วนภูมิภาคอำเภอบัวใหญ่ จำนวน ๑ จุด จากบ้าน นางอุไร ฮาดเศษ ถึง บ้าน นางดวงจันทร์ เชื้อกา	-	-	๑๐๐,๐๐๐ (อบต.)	ร้อยละของจำนวน ครัวเรือนที่มีไฟฟ้าใช้	ราษฎรได้ใช้ บริการไฟฟ้าอย่าง ทั่วถึง	ส่วนโยธา
๑๔.	โครงการติดตั้งไฟฟ้าส่องสว่าง บ้านพะไล หมู่ที่ ๓	เพื่อให้ราษฎรมีความสะดวก และปลอดภัยในการสัญจร ไปมา	ติดตั้งไฟฟ้าส่องสว่าง จำนวน ๓ จุด จุดที่ ๑ บริเวณฉางข้าวประจำหมู่บ้าน จุดที่ ๒ บริเวณบ้านนางาชลธิชา จุดที่ ๓ บริเวณบ้านนางอุไร ฮาดเศษ	-	-	๓๐,๐๐๐ (อบต.)	ร้อยละความพึงพอใจ ของประชาชนที่ได้รับ ความสะดวกในการ สัญจรไปมา	ราษฎรมีความ สะดวกและ ปลอดภัยในการ สัญจรไปมา	ส่วนโยธา
๑๕.	โครงการติดตั้งไฟฟ้าส่องสว่าง บ้าน หนองเรือ หมู่ที่ ๗	เพื่อให้ราษฎรมีความสะดวก และปลอดภัยในการสัญจร ไปมา	ติดตั้งไฟฟ้าส่องสว่าง จำนวน ๓ จุด	-	-	๓๐,๐๐๐ (อบต.)	ร้อยละความพึงพอใจ ของประชาชนที่ได้รับ ความสะดวกในการ สัญจรไปมา	ราษฎรมีความ สะดวกและ ปลอดภัยในการ สัญจรไปมา	ส่วนโยธา

## แนวทางการพัฒนา

## ๑.๓ การบริการสาธารณะ

ที่	โครงการ	วัตถุประสงค์	เป้าหมาย (ผลผลิตของโครงการ)	งบประมาณและที่มา			ตัวชี้วัด (KPI)	ผลลัพธ์ที่คาดว่าจะได้รับ	หน่วยงาน ที่ รับผิดชอบ
				๒๕๕๙ (บาท)	๒๕๖๐ (บาท)	๒๕๖๑ (บาท)			
๑.	โครงการก่อสร้าง/ต่อเติมอาคาร อเนกประสงค์ประจำหมู่บ้านแดงน้อย หมู่ที่ ๒	เพื่อให้หมู่บ้านมีสถานที่ สำหรับจัดกิจกรรมต่าง ๆ อันเป็นประโยชน์ร่วมกันได้ โดยสะดวก	ก่อสร้าง/ต่อเติมอาคาร อเนกประสงค์ประจำหมู่บ้านแดง น้อย ลักษณะโดมหลังคาทรงสูง จำนวน ๑ หลัง	๑๕๐,๐๐๐ (อบต.)	๑๕๐,๐๐๐ (อบต.)	๑๕๐,๐๐๐ (อบต.)	ร้อยละของความพึง พอใจของประชาชน ที่มีต่อการใช้ สถานที่	หมู่บ้านมีสถานที่สำหรับ จัดกิจกรรม สาธารณประโยชน์ต่าง ๆ ที่สะดวก	ส่วนโยธา
๒.	โครงการปรับปรุง/ซ่อมแซมหอ กระจายข่าวประจำหมู่บ้านพะไล หมู่ที่ ๓	เพื่อปรับปรุงซ่อมแซมหอ กระจายข่าวในส่วนที่ชำรุด เสียหายให้สามารถใช้งานได้ ดียิ่งขึ้น	ปรับปรุง/ซ่อมแซมหอกระจายข่าว จำนวน ๑ ครั้ง	๑๕๐,๐๐๐ (อบต.)	๑๕๐,๐๐๐ (อบต.)	๑๕๐,๐๐๐ (อบต.)	ร้อยละของ ประชาชนที่ได้รับ ข้อมูลข่าวสารจาก หน่วยงานรัฐ	หมู่บ้านมีหอกระจาย ข่าว ที่สามารถใช้งานได้ อย่างดีและมี ประสิทธิภาพ	ส่วนโยธา
๓.	โครงการก่อสร้างอาคาร อเนกประสงค์ประจำหมู่บ้าน หนองเรือ หมู่ที่ ๗	เพื่อให้หมู่บ้านมีสถานที่ สำหรับจัดกิจกรรมต่าง ๆ อันเป็นประโยชน์ร่วมกันได้ โดยสะดวก	ก่อสร้างอาคารอเนกประสงค์ ประจำหมู่บ้านหนองเรือ ลักษณะ โดมหลังคาทรงสูง จำนวน ๑ หลัง	๑๕๐,๐๐๐ (อบต.)	๑๕๐,๐๐๐ (อบต.)	๑๕๐,๐๐๐ (อบต.)	ร้อยละของความ พึงพอใจของ ประชาชนที่มีต่อ การใช้สถานที่	หมู่บ้านมีสถานที่สำหรับ จัดกิจกรรม สาธารณประโยชน์ต่าง ๆ ที่สะดวก	ส่วนโยธา
๔.	โครงการก่อสร้างอาคาร อเนกประสงค์ประจำหมู่บ้าน โนนสะอาด หมู่ที่ ๘	เพื่อให้หมู่บ้านมีสถานที่ สำหรับจัดกิจกรรมต่าง ๆ อันเป็นประโยชน์ร่วมกันได้ โดยสะดวก	ก่อสร้าง/ต่อเติมอาคาร อเนกประสงค์ประจำหมู่บ้านโนน สะอาด ลักษณะโดมหลังคาทรงสูง จำนวน ๑ หลัง	๑๕๐,๐๐๐ (อบต.)	๑๕๐,๐๐๐ (อบต.)	๑๕๐,๐๐๐ (อบต.)	ร้อยละของความ พึงพอใจของ ประชาชนที่มีต่อ การใช้สถานที่	หมู่บ้านมีสถานที่สำหรับ จัดกิจกรรม สาธารณประโยชน์ต่างๆ ที่สะดวก	ส่วนโยธา
๕. ***	โครงการก่อสร้างรั้วรอบสระฝายใหม่ บ้านหนองแก หมู่ที่ ๙	เพื่อป้องกันการบุกรุกที่ดิน สาธารณะและความ ปลอดภัยของประชาชน	ก่อสร้างรั้วรอบสระฝายใหม่ ระยะทาง ๓๐๐ เมตร	๒๐๐,๐๐๐ (อบต.)	๒๐๐,๐๐๐ (อบต.)	๒๐๐,๐๐๐ (อบต.)	ร้อยละของรั้วแนว เขตที่ดิน สาธารณประโยชน์ที่ เพิ่มขึ้น	หมู่บ้านมีแนวเขตที่ดิน สาธารณประโยชน์ ที่ชัดเจนมากยิ่งขึ้น	ส่วนโยธา
๖.	ก่อสร้างป้าย อบต.	เพื่อให้มีป้ายบ่งบอกสถานที่ ที่ชัดเจนมากยิ่งขึ้น	ก่อสร้างป้าย อบต. จำนวน ๑ แห่ง	๑๐๐,๐๐๐ (อบต.)	๑๐๐,๐๐๐ (อบต.)	๑๐๐,๐๐๐ (อบต.)	ป้าย อบต.ที่ได้ มาตรฐาน	มีป้ายบ่งบอกสถานที่ที่ ชัดเจนมากยิ่งขึ้น	ส่วนโยธา

ที่	โครงการ	วัตถุประสงค์	เป้าหมาย (ผลผลิตของโครงการ)	งบประมาณและที่มา			ตัวชี้วัด (KPI)	ผลลัพธ์ที่คาดว่าจะได้รับ	หน่วยงาน ที่ รับผิดชอบ
				๒๕๕๙ (บาท)	๒๕๖๐ (บาท)	๒๕๖๑ (บาท)			
๗.	โครงการก่อสร้างวิทยุเสียงตามสาย ภายในหมู่บ้านผาผนัง หมู่ที่ ๑	เพื่อให้หมู่บ้านมีหอกระจายข่าว ที่สามารถกระจายข้อมูลข่าวสาร ได้อย่างทั่วถึง	ก่อสร้างวิทยุเสียงตามสายพร้อม วางระบบและติดตั้งอุปกรณ์ จำนวน ๑ ครั้ง	-	-	๑๐๐,๐๐๐ (อบต.)	ร้อยละของ ประชาชนที่ได้รับ ข้อมูลข่าวสาร จากหน่วยงานรัฐ	หมู่บ้านมีหอกระจายข่าวที่ สามารถกระจายข้อมูล ข่าวสารได้อย่างทั่วถึง	ส่วนโยธา
๘.	โครงการก่อสร้างศูนย์ปฏิบัติธรรม บ้านหนองเรือ หมู่ที่ ๗	เพื่อให้หมู่บ้านมีสถานที่สำหรับ จัดกิจกรรมทางพุทธศาสนาที่ เหมาะสม	ก่อสร้างศูนย์ปฏิบัติธรรม จำนวน ๑ แห่ง	-	-	๑๐๐,๐๐๐ (อบต.)	ร้อยละของ ประชาชนที่เข้า ร่วมกิจกรรมทาง พุทธศาสนา	หมู่บ้านมีสถานที่สำหรับ จัดกิจกรรมทางพุทธ ศาสนาที่เหมาะสม	ส่วนโยธา
๙.	โครงการปรับปรุง/ซ่อมแซมระบบ เสียงตามสายภายในหมู่บ้าน โนนสะอาด หมู่ที่ ๘	เพื่อปรับปรุงซ่อมแซมหอ กระจายข่าวในส่วนที่ชำรุด เสียหายให้สามารถใช้งานได้ดี และมีประสิทธิภาพมากยิ่งขึ้น	ปรับปรุง/ซ่อมแซมระบบ เสียงตามสาย จำนวน ๑ ครั้ง	-	-	๕๐,๐๐๐ (อบต.)	ร้อยละของ ประชาชนที่ได้รับ ข้อมูลข่าวสาร จากหน่วยงานรัฐ	หมู่บ้านมีหอกระจายข่าว ที่สามารถใช้งานได้อย่างมี ประสิทธิภาพได้ดียิ่งขึ้น	ส่วนโยธา
๑๐.	โครงการก่อสร้างรั้วรอบสระ หนองแก บ้านหนองแก หมู่ที่ ๙	เพื่อป้องกันการบุกรุกที่ดิน สาธารณะและความปลอดภัย ของประชาชน	ก่อสร้างรั้วรอบสระหนองแก ระยะทาง ๒๐๐ เมตร	-	-	๑๕๐,๐๐๐ (อบต.)	ร้อยละของรั้ว แนวเขตที่ดิน สาธารณะประโยชน์ ที่เพิ่มขึ้น	หมู่บ้านมีแนวเขตที่ดิน สาธารณะประโยชน์ที่ ชัดเจนยิ่งขึ้น	ส่วนโยธา

## ๒. ยุทธศาสตร์การพัฒนาด้านเศรษฐกิจ

## แนวทางการพัฒนา

## ๒.๑ การพัฒนาและส่งเสริมอาชีพให้แก่ประชาชน

ที่	โครงการ	วัตถุประสงค์	เป้าหมาย (ผลผลิตของโครงการ)	งบประมาณและที่มา			ตัวชี้วัด (KPI)	ผลลัพธ์ที่คาดว่าจะได้รับ	หน่วยงานที่รับผิดชอบ	
				๒๕๕๙ (บาท)	- -	๒๕๖๐ (บาท)				๒๕๖๑ (บาท)
๑.	โครงการแก้ไขปัญหาความยากจน (เศรษฐกิจพอเพียง)	เพื่อสนับสนุนโครงการของรัฐ หน่วยงานราชการต่าง ๆ ในการแก้ไขปัญหาความยากจนของประชาชนในพื้นที่ให้บรรลุวัตถุประสงค์	พื้นที่รับผิดชอบ อบต.เมืองพะไล	๓๐,๐๐๐ (อบต.)	-	๓๐,๐๐๐ (อบต.)	๓๐,๐๐๐ (อบต.)	ร้อยละของครัวเรือนที่มีรายได้ต่ำกว่าเกณฑ์	ปัญหาความยากจนของประชาชนในพื้นที่ได้รับการแก้ไข	สำนักปลัด
๒.	สนับสนุน/ส่งเสริมอาชีพเกษตรกรตามแนวทางปรัชญาเศรษฐกิจพอเพียง	เพื่อให้ประชาชนมีรายได้เพิ่มขึ้นและลดรายจ่ายตามแนวทางปรัชญาเศรษฐกิจพอเพียง	ม.๑ - ม.๙ ต.เมืองพะไล	๑๐๐,๐๐๐ (อบต.)	-	๑๐๐,๐๐๐ (อบต.)	๑๐๐,๐๐๐ (อบต.)	ร้อยละของครัวเรือนที่สามารถพึ่งตนเองได้	ประชาชนมีรายได้เพิ่มขึ้น รู้จักดำเนินชีวิตตามแนวปรัชญาเศรษฐกิจพอเพียง	สำนักปลัด
๓.	โครงการฝึกอบรมสัมมนา ศึกษาดูงานเพื่อพัฒนาศักยภาพของกลุ่มอาชีพต่าง ๆ	เพื่อให้กลุ่มอาชีพต่าง ๆ มีความรู้ ประสบการณ์ สามารถนำมาประยุกต์ใช้ให้เกิดประโยชน์กับกลุ่มของตนเอง/หมู่บ้าน	ฝึกอบรมสัมมนา ศึกษาดูงานกลุ่มอาชีพต่าง ๆ จำนวน ๓ ครั้ง	๒๐๐,๐๐๐ (อบต.)	-	๑๕๐,๐๐๐ (อบต.)	๑๕๐,๐๐๐ (อบต.)	ร้อยละของกลุ่มอาชีพต่าง ๆ ที่ได้รับการฝึกอบรมและศึกษาดูงาน	กลุ่มอาชีพต่าง ๆ มีความรู้ประสบการณ์ สามารถนำมาประยุกต์ใช้ให้เกิดประโยชน์กับกลุ่มของตนเอง/หมู่บ้าน	สำนักปลัด
๔.	โครงการสนับสนุนและส่งเสริมให้ผู้พิการมีงานทำ	เพื่อจัดกิจกรรมเสริมสร้างความรู้ความเกี่ยวกับแนวทางการสร้างรายได้ และทักษะในการประกอบอาชีพ ให้ผู้พิการ	ผู้พิการในพื้นที่ (ม.๑-๙) จำนวน ๙ คน	-	-	๕๐,๐๐๐ (อบต.)	๕๐,๐๐๐ (อบต.)	ร้อยละของผู้พิการที่เข้าร่วมกิจกรรม/โครงการ	ผู้พิการมีความรู้ความเกี่ยวกับแนวทางการสร้างรายได้ และทักษะในการประกอบอาชีพมากขึ้น	สำนักปลัด
๕.	ส่งเสริมและสนับสนุนให้นักเรียน/นักศึกษาที่มีรายได้/ทักษะในการประกอบอาชีพ	เพื่อจัดกิจกรรมเสริมสร้างความรู้ความเกี่ยวกับแนวทางการสร้างรายได้ และทักษะในการประกอบอาชีพ ให้นักเรียน/นักศึกษา	นักเรียน/นักศึกษาในเขตพื้นที่ตำบลเมืองพะไล (ม.๑-ม.๙) จำนวน ๑ ครั้ง รวม ๔๕ คน	-	-	๑๐๐,๐๐๐ (อบต.)	๑๐๐,๐๐๐ (อบต.)	ร้อยละของนักเรียน/นักศึกษาที่เข้าร่วมกิจกรรม/โครงการ	นักเรียน/นักศึกษามีความรู้ความเกี่ยวกับแนวทางการสร้างรายได้ และทักษะในการประกอบอาชีพมากขึ้น	สำนักปลัด

ที่	โครงการ	วัตถุประสงค์	เป้าหมาย (ผลผลิตของโครงการ)	งบประมาณและที่มา			ตัวชี้วัด (KPI)	ผลลัพธ์ที่คาดว่าจะได้รับ	หน่วยงานที่รับผิดชอบ	
				๒๕๕๙ (บาท)	๒๕๖๐ (บาท)	๒๕๖๑ (บาท)				
๖.	โครงการจัดหางานให้แก่ผู้ว่างงานและผู้มีรายได้น้อย	เพื่อจัดให้มีกิจกรรมส่งเสริม/สนับสนุนให้ประชาชนมีรายได้เพิ่มขึ้นและลดปัญหาการว่างงาน	ม.๑ – ม.๙ ต.เมืองพะไล รวม ๔๕ คน	-	-	-	๒๐๐,๐๐๐ (อบต.)	ร้อยละของประชาชนที่เข้าร่วมกิจกรรม/โครงการ	ประชาชนมีช่องทางในการประกอบอาชีพเพื่อสร้างรายได้เพิ่มขึ้น	สำนักปลัด
๗.	โครงการสนับสนุน/ส่งเสริมกลุ่มอาชีพปลูกผักฯ บ้านผาผนัง หมู่ที่ ๑	เพื่อให้ประชาชนมีรายได้เพิ่มขึ้น	สนับสนุน/ส่งเสริมกลุ่มอาชีพปลูกผักฯ จำนวน ๑ ครั้ง	-	-	-	๑๐๐,๐๐๐ (อบต.)	ร้อยละของประชาชนที่มีรายได้เพิ่มมากขึ้น	ประชาชนมีรายได้เพิ่มมากขึ้น	สำนักปลัด
๘.	โครงการสนับสนุน/ส่งเสริมกลุ่มเกษตรกรทำนาและกลุ่มอาชีพต่างๆ บ้านแดงน้อย หมู่ที่ ๒	เพื่อให้ประชาชนมีรายได้เพิ่มขึ้น	ให้การสนับสนุน/ส่งเสริมกลุ่มเกษตรกรทำนา และกลุ่มอาชีพต่างๆ บ้านแดงน้อย หมู่ที่ ๒ จำนวน ๑ ครั้ง	-	-	-	๔๐,๐๐๐ (อบต.)	ร้อยละของประชาชนที่มีรายได้เพิ่มมากขึ้น	ประชาชนมีรายได้เพิ่มมากขึ้น	สำนักปลัด
๙.	โครงการสนับสนุน/ส่งเสริมกลุ่มทอเสื่อบ้านพะไล หมู่ที่ ๓	เพื่อให้ประชาชนมีรายได้เพิ่มขึ้น	ให้การสนับสนุน/ส่งเสริมการดำเนินงานกลุ่มทอเสื่อบ้านพะไล หมู่ที่ ๓ จำนวน ๑ ครั้ง	-	-	-	๔๐,๐๐๐ (อบต.)	ร้อยละของประชาชนที่มีรายได้เพิ่มมากขึ้น	ประชาชนมีรายได้เพิ่มมากขึ้น	สำนักปลัด
๑๐.	ขับเคลื่อนวิธีการสหกรณ์สู่ชุมชน	เพื่อส่งเสริมและสนับสนุนให้ประชาชนใช้ระบบสหกรณ์ในการพัฒนาเศรษฐกิจและสังคม	อบรมเชิงปฏิบัติการให้กับผู้นำชุมชน/หมู่บ้าน สมาชิกสภา อบต. กลุ่มอาชีพต่างๆ จำนวน ๑ ครั้ง	-	-	-	๒๐,๐๐๐ (อบต.)	๑. ร้อยละของผู้เข้าร่วมโครงการมีความรู้ด้านการสหกรณ์ ๒. จำนวนกลุ่มอาชีพในชุมชนที่นำความรู้เกี่ยวกับสหกรณ์ไปใช้ในการดำเนินงาน	ทำให้เศรษฐกิจและสังคมในชุมชนเข้มแข็งและมีคุณภาพชีวิตดีขึ้น	สำนักปลัด
๑๑.	ส่งเสริมและสนับสนุนให้ชุมชนใช้ระบบสหกรณ์ในการพัฒนาเศรษฐกิจและสังคม	เพื่อส่งเสริมและสนับสนุนกลุ่มอาชีพเดิมที่มีอยู่แล้ว	อาชีพของประชาชนในท้องถิ่น	-	-	-	๒๐,๐๐๐ (อบต.)	จำนวนกลุ่มเศรษฐกิจและสังคมแบบสหกรณ์ที่ได้รับการส่งเสริมพัฒนาและสนับสนุนการดำเนินงาน	ทำให้เศรษฐกิจและสังคมในชุมชนเข้มแข็งและมีคุณภาพชีวิตดีขึ้น	สำนักปลัด

## ๓. ยุทธศาสตร์การพัฒนาด้านสิ่งแวดล้อม

## แนวทางการพัฒนา

## ๓.๑ สร้างจิตสำนึกและความตระหนักในการจัดการทรัพยากรธรรมชาติและสิ่งแวดล้อม

ที่	โครงการ	วัตถุประสงค์	เป้าหมาย (ผลผลิตของโครงการ)	งบประมาณและที่มา			ตัวชี้วัด (KPI)	ผลลัพธ์ที่คาดว่าจะได้รับ	หน่วยงาน ที่ รับผิดชอบ
				๒๕๕๙ (บาท)	๒๕๖๐ (บาท)	๒๕๖๑ (บาท)			
๑.	รณรงค์ประชาสัมพันธ์สร้างจิตสำนึกในการอนุรักษ์ทรัพยากรธรรมชาติและสิ่งแวดล้อม	เพื่อให้ประชาชนมีจิตสำนึกในการอนุรักษ์ทรัพยากรธรรมชาติและสิ่งแวดล้อม	ประชาชนในเขตพื้นที่ ต.เมืองพะไล (ม.๑-๙) จำนวน ๙๐ คน	-	-	๑๐,๐๐๐ (อบต.)	ร้อยละของประชาชนที่ให้ความสนใจเข้าร่วมโครงการ/กิจกรรม	ประชาชนมีจิตสำนึกในการอนุรักษ์ทรัพยากรธรรมชาติและสิ่งแวดล้อม	สำนักปลัด
๒.	ฝึกอบรมอาสาสมัครอนุรักษ์ทรัพยากรธรรมชาติและสิ่งแวดล้อม	เพื่อให้มีอาสาสมัครในการอนุรักษ์ทรัพยากรธรรมชาติและสิ่งแวดล้อม	ประชาชนในเขตพื้นที่ ต.เมืองพะไล (ม.๑-๙) จำนวน ๙๐ คน	-	-	๒๐,๐๐๐ (อบต.)	ร้อยละของประชาชนที่ให้ความสนใจเข้าร่วมโครงการ/กิจกรรม	พื้นที่มีอาสาสมัครในการอนุรักษ์ทรัพยากรธรรมชาติและสิ่งแวดล้อม	สำนักปลัด



## แนวทางการพัฒนา

## ๓.๒ ท้องถิ่นน่าอยู่

ที่	โครงการ	วัตถุประสงค์	เป้าหมาย (ผลผลิตของโครงการ)	งบประมาณและที่มา			ตัวชี้วัด (KPI)	ผลลัพธ์ที่คาดว่าจะได้รับ	หน่วยงาน ที่ รับผิดชอบ
				๒๕๕๙ (บาท)	๒๕๖๐ (บาท)	๒๕๖๑ (บาท)			
๑.	โครงการปลูกต้นไม้ในเขตตำบล	เพื่อให้หมู่บ้าน ชุมชนน่าอยู่ ร่มรื่น และสวยงาม	ปลูกต้นไม้ในเขตตำบล จำนวน ๒,๐๐๐ ต้น	๕๐,๐๐๐ (อบต.)	๑๐๐,๐๐๐ (อบต.)	๑๐๐,๐๐๐ (อบต.)	ร้อยละของพื้นที่ สีเขียวในเขตตำบล	หมู่บ้าน ชุมชน มีความน่าอยู่	สำนักปลัด
๒.	โครงการปลูกหญ้าแฝกตามโครงการ พระราชดำริ	เพื่อเป็นการอนุรักษ์ พื้นฟู ดิน น้ำและพื้นที่ป่าในเขต พื้นที่	ปลูกหญ้าแฝกในพื้นที่ สาธารณประโยชน์ เขตพื้นที่ ต.เมืองพะไล จำนวน ๓ แห่ง	๔๐,๐๐๐ (อบต.)	๒๐,๐๐๐ (อบต.)	๒๐,๐๐๐ (อบต.)	ร้อยละ ๘๐ ของ หญ้าแฝกที่ปลูก เจริญเติบโต	พื้นที่ป่าได้รับการ อนุรักษ์และฟื้นฟู	สำนักปลัด
๓.	โครงการปรับปรุงภูมิทัศน์ท้องถิ่นน่าอยู่	เพื่อให้หมู่บ้าน ชุมชนน่าอยู่ ร่มรื่น และสวยงาม	เขตพื้นที่ ต.เมืองพะไล (ม.๑-๙) จำนวน ๓ แห่ง	-	-	๒๐๐,๐๐๐ (อบต.)	ร้อยละความพึงพอใจ ของประชาชนที่มีต่อ การดำเนินโครงการฯ	หมู่บ้าน ชุมชน มีความน่าอยู่	สำนักปลัด
๔.	โครงการปลูกป่าเพื่อชุมชนภายในเขต พื้นที่สาธารณประโยชน์บ้านฝาง หมู่ที่ ๑	จัดให้มีกิจกรรมการปลูกป่า เพื่อชุมชนภายในเขตพื้นที่ สาธารณประโยชน์ จำนวน ๑ ครั้ง	ปลูกต้นไม้ จำนวน ๓๐๐ ต้น ในพื้นที่สาธารณะ บ้าน ฝาง หมู่ที่ ๑	-	-	๕๐,๐๐๐ (อบต.)	ร้อยละของพื้นที่ สีเขียวในเขตหมู่ บ้านฝาง หมู่ที่ ๑	หมู่บ้าน ชุมชน มีความน่าอยู่	สำนักปลัด

## แนวทางการพัฒนา

## ๓.๓ การกำจัดและบำบัดขยะ

ที่	โครงการ	วัตถุประสงค์	เป้าหมาย (ผลผลิตของโครงการ)	งบประมาณและที่มา			ตัวชี้วัด (KPI)	ผลลัพธ์ที่คาดว่าจะได้รับ	หน่วยงาน ที่ รับผิดชอบ	
				๒๕๕๙ (บาท)	-	๒๕๖๐ (บาท)				๒๕๖๑ (บาท)
๑.	โครงการจัดหางรถรับขยะภายในหมู่บ้านผาผนัง หมู่ที่ ๑	จัดหางรถรับขยะภายในหมู่บ้าน จำนวน ๑๐๐ ใบ	บ้านผาผนัง หมู่ที่ ๑ จำนวน ๑๐๐ ใบ	๑๕๐,๐๐๐ (อบต.)	-	๑๕๐,๐๐๐ (อบต.)	๑๕๐,๐๐๐ (อบต.)	ร้อยละของจำนวนครัวเรือนที่มีที่ทิ้งขยะที่พอเพียงและเหมาะสม	ประชาชนมีถังรองรับขยะเพื่อใช้สำหรับทิ้งขยะในเขตหมู่บ้านหรือถนนสาธารณะ	สำนักปลัด
๒.	ก่อสร้าง/จัดทำที่ทิ้งขยะ ทำลายขยะหรือเตาเผาขยะประจำหมู่บ้าน	เพื่อสุขภาพอนามัยที่ดีของประชาชนในเขตพื้นที่และมีที่ทิ้งขยะที่ถูกสุขลักษณะ	ก่อสร้างที่กำจัด/ทำลายขยะ จำนวน ๓ แห่ง	-	-	๓๐๐,๐๐๐ (อบต.)	ร้อยละของครัวเรือน/ชุมชน ที่มีสถานที่ในการกำจัด และจัดการขยะอย่างถูกสุขลักษณะ	ประชาชนในเขตพื้นที่ที่มีสุขภาพอนามัยที่ดีและมีที่ทิ้งขยะที่ถูกสุขลักษณะ	ส่วนโยธา	
๓.	ส่งเสริมสนับสนุนการแปรรูปขยะ (ขยะรีไซเคิล)	เพื่อส่งเสริมให้ประชาชนในพื้นที่สามารถนำขยะที่ไม่ใช้แล้วนำกลับมาใช้ประโยชน์ได้ใหม่	ม.๑ - ม.๙ ต.เมืองพะไล	-	-	๙๐,๐๐๐ (อบต.)	ร้อยละจำนวนครัวเรือนที่เข้าร่วมกิจกรรม/โครงการ	ประชาชนในพื้นที่สังเกตเห็นความสำคัญและประโยชน์จากสิ่งที่เหลือใช้	สำนักปลัด	
๔.	โครงการหมู่บ้านปลอดขยะ บ้านโนนสะอาด หมู่ที่ ๘	เพื่อสุขภาพอนามัยที่ดีของประชาชนในเขตพื้นที่	บ้านโนนสะอาด ม.๘ จำนวน ๑ ครั้ง	-	-	๑๐๐,๐๐๐ (อบต.)	ร้อยละของจำนวนครัวเรือนที่สะอาด ถูกสุขลักษณะและปลอดขยะ	ประชาชนในเขตพื้นที่มีสุขภาพอนามัยที่ดี	สำนักปลัด	
๕.	โครงการจัดหางรถรับขยะภายในหมู่บ้านหนองเรือ หมู่ที่ ๗	เพื่อให้ประชาชนมีถังรองรับขยะเพื่อใช้สำหรับทิ้งขยะในเขตหมู่บ้านหรือถนนสาธารณะ	จัดหางรถรับขยะ จำนวน ๔๐ ใบ	-	-	๒๐,๐๐๐ (อบต.)	ร้อยละของจำนวนครัวเรือนที่มีที่ทิ้งขยะที่พอเพียงและเหมาะสม	ประชาชนมีถังรองรับขยะเพื่อใช้สำหรับทิ้งขยะในเขตหมู่บ้านหรือถนนสาธารณะ	สำนักปลัด	

ที่	โครงการ	วัตถุประสงค์	เป้าหมาย (ผลผลิตของโครงการ)	งบประมาณและที่มา				ตัวชี้วัด (KPI)	ผลลัพธ์ที่คาดว่าจะได้รับ	หน่วยงาน ที่ รับผิดชอบ
				๒๕๕๙ (บาท)	๒๕๖๐ (บาท)	- -	๒๕๖๑ (บาท)			
๖.	โครงการจัดหางรถรับขยะประจำหมู่บ้านโนนสะอาด หมู่ที่ ๘	เพื่อให้ประชาชนมีถังรองรับขยะเพื่อใช้สำหรับทิ้งขยะในเขตหมู่บ้านหรือถนนสาธารณะ	จัดหางรถรับขยะจำนวน ๕๐ ใบ	-	-	.	๒๐,๐๐๐ (อบต.)	ร้อยละของจำนวนครัวเรือนที่มีถังขยะที่พอเพียงและเหมาะสม	ประชาชนมีถังรองรับขยะเพื่อใช้สำหรับทิ้งขยะในเขตหมู่บ้านหรือถนนสาธารณะ	สำนักปลัด
๗.	โครงการจัดหางรถรับขยะประจำหมู่บ้านหนองแก หมู่ที่ ๙	เพื่อให้ประชาชนมีถังรองรับขยะเพื่อใช้สำหรับทิ้งขยะในเขตหมู่บ้านหรือถนนสาธารณะ	จัดหางรถรับขยะจำนวน ๕๐ ใบ	-	-	.	๒๐,๐๐๐ (อบต.)	ร้อยละของจำนวนครัวเรือนที่มีถังขยะที่พอเพียงและเหมาะสม	ประชาชนมีถังรองรับขยะเพื่อใช้สำหรับทิ้งขยะในเขตหมู่บ้านหรือถนนสาธารณะ	สำนักปลัด

## ๔. ยุทธศาสตร์การพัฒนาแหล่งน้ำ

## แนวทางการพัฒนา

## ๔.๑ แหล่งน้ำเพื่อการบริโภค

ที่	โครงการ	วัตถุประสงค์	เป้าหมาย (ผลผลิตของโครงการ)	งบประมาณและที่มา			ตัวชี้วัด (KPI)	ผลลัพธ์ที่คาดว่าจะได้รับ	หน่วยงาน ที่ รับผิดชอบ
				๒๕๕๙ (บาท)	๒๕๖๐ (บาท)	๒๕๖๑ (บาท)			
๑.	โครงการปรับปรุง/ซ่อมแซมระบบประปาภายในหมู่บ้านผาผนัง หมู่ที่ ๑	เพื่อซ่อมแซมระบบประปาหมู่บ้านให้สามารถใช้งานได้อย่างทั่วถึง	ปรับปรุง/ซ่อมแซมประปาหมู่บ้านจำนวน ๑ ครั้ง	๕๐,๐๐๐ (อบต.)	๕๐,๐๐๐ (อบต.)	๕๐,๐๐๐ (อบต.)	ร้อยละความพึงพอใจของประชาชนที่มีต่อระบบการใช้น้ำประปา	ระบบประปาหมู่บ้านสามารถใช้งานได้อย่างทั่วถึง	ส่วนโยธา
๒.	โครงการปรับปรุงพร้อมติดตั้งเครื่องและอุปกรณ์เพิ่มประสิทธิภาพแรงดันน้ำประปาภายในหมู่บ้านผาผนัง หมู่ที่ ๑	เพื่อเพิ่มประสิทธิภาพแรงดันน้ำระบบประปาหมู่บ้านให้มีประสิทธิภาพมากยิ่งขึ้น	ปรับปรุงพร้อมติดตั้งเครื่องและอุปกรณ์เพิ่มประสิทธิภาพแรงดันน้ำประปา จำนวน ๑ แห่ง	๑๐๐,๐๐๐ (อบต.)	๑๐๐,๐๐๐ (อบต.)	๑๐๐,๐๐๐ (อบต.)	ร้อยละของครัวเรือนที่มีน้ำประปาใช้	ระบบประปา มีประสิทธิภาพการใช้น้ำที่ดียิ่งขึ้น	ส่วนโยธา
๓.	โครงการขยายเขตประปาหมู่บ้านพะไล หมู่ที่ ๓	เพื่อให้ประชาชนมีน้ำสำหรับการอุปโภค บริโภคอย่างทั่วถึง	ขยายเขตประปาหมู่บ้าน ความยาว ๒๐๐ เมตร	๑๐๐,๐๐๐ (อบต.)	๑๐๐,๐๐๐ (อบต.)	๑๐๐,๐๐๐ (อบต.)	ร้อยละของครัวเรือนที่มีน้ำประปาใช้	ประชาชนมีน้ำสำหรับการอุปโภค บริโภคอย่างทั่วถึง	ส่วนโยธา
๔.	โครงการขุดลอกสระน้ำภายในวัดบ้านพะไล หมู่ที่ ๓	เพื่อให้ประชาชนมีน้ำสำหรับการอุปโภค บริโภคอย่างทั่วถึง	ขุดลอกสระน้ำภายในวัดบ้านพะไล จำนวน ๑ ครั้ง	๓๐๐,๐๐๐ (อบต.)	๑๐๐,๐๐๐ (อบต.)	๑๐๐,๐๐๐ (อบต.)	อัตราการเพิ่มขึ้นของพื้นที่กักเก็บน้ำ	ประชาชนมีน้ำสำหรับการอุปโภค บริโภคอย่างทั่วถึง	ส่วนโยธา
๕.	โครงการปรับปรุง/ซ่อมแซมระบบประปาหมู่บ้าน บ้านหนองเรือ หมู่ที่ ๗	เพื่อซ่อมแซมระบบประปาหมู่บ้านให้สามารถใช้งานได้ อย่างมีประสิทธิภาพ	ปรับปรุง/ซ่อมแซมระบบประปาหมู่บ้าน ระยะทาง ๒๐๐ เมตร	๑๐๐,๐๐๐ (อบต.)	๑๐๐,๐๐๐ (อบต.)	๑๐๐,๐๐๐ (อบต.)	ร้อยละความพึงพอใจของประชาชนที่มีต่อระบบการใช้น้ำประปา	ระบบประปาหมู่บ้านสามารถใช้งานได้ อย่างมีประสิทธิภาพ	ส่วนโยธา
๖.	โครงการปรับปรุง/ซ่อมแซมระบบประปาหมู่บ้านหลุบห่ม หมู่ที่ ๔	เพื่อซ่อมแซมระบบประปาหมู่บ้านให้สามารถใช้งานได้ อย่างมีประสิทธิภาพ	ปรับปรุง/ซ่อมแซมท่อระบายน้ำ ระยะทาง ๒๐๐ เมตร	-	-	๑๐๐,๐๐๐ (อบต.)	ร้อยละความพึงพอใจของประชาชนที่มีต่อระบบการใช้น้ำประปา	ระบบประปาหมู่บ้านสามารถใช้งานได้ อย่างมีประสิทธิภาพ	ส่วนโยธา

ที่	โครงการ	วัตถุประสงค์	เป้าหมาย (ผลผลิตของโครงการ)	งบประมาณและที่มา			ตัวชี้วัด (KPI)	ผลลัพธ์ที่คาดว่าจะได้รับ	หน่วยงาน ที่ รับผิดชอบ
				๒๕๕๙ (บาท)	๒๕๖๐ (บาท)	๒๕๖๑ (บาท)			
๗.	โครงการก่อสร้าง/ปรับปรุง/ซ่อมแซมระบบประปาหมู่บ้านสระน้ำเที่ยง หมู่ที่ ๕	เพื่อซ่อมแซมระบบประปาหมู่บ้านให้สามารถใช้งานได้ อย่างมีประสิทธิภาพ	ก่อสร้าง/ปรับปรุง/ซ่อมแซมระบบประปาหมู่บ้าน ระยะทาง ๒๐๐ เมตร	-	-	๑๐๐,๐๐๐ (อบต.)	ร้อยละความพึงพอใจของประชาชนที่มีต่อระบบการใช้น้ำประปา	ระบบประปาหมู่บ้านสามารถใช้งานได้ อย่างมีประสิทธิภาพ	ส่วนโยธา
๘.	โครงการขุดเจาะบ่อบาดาลบ้านสระน้ำเที่ยง หมู่ที่ ๕	เพื่อให้ประชาชนมีน้ำสำหรับการอุปโภค บริโภคอย่างทั่วถึง	ขุดเจาะบ่อบาดาล จำนวน ๑ แห่ง	-	-	๒๐๐,๐๐๐ (อบต.)	จำนวนแหล่งน้ำที่มีเพิ่มมากขึ้น	ประชาชนมีน้ำสำหรับการอุปโภค บริโภคอย่างทั่วถึง	ส่วนโยธา
๙.	โครงการปรับปรุง/ซ่อมแซมระบบประปาผิวดิน ภายใต้มุมบ้านโนนสะอาด หมู่ที่ ๘	เพื่อซ่อมแซมระบบประปาหมู่บ้านให้สามารถใช้งานได้ อย่างมีประสิทธิภาพ	ปรับปรุง/ซ่อมแซมระบบประปาผิวดิน ระยะทาง ๒๐๐ เมตร	-	-	๑๐๐,๐๐๐ (อบต.)	ร้อยละความพึงพอใจของประชาชนที่มีต่อระบบการใช้น้ำประปา	ระบบประปาหมู่บ้านสามารถใช้งานได้ อย่างมีประสิทธิภาพ	ส่วนโยธา
๑๐.	โครงการก่อสร้างประปาผิวดินบ้านโนนสะอาด หมู่ที่ ๘ บริเวณสระโสกอึ่งสาธารณประโยชน์	เพื่อให้ประชาชนมีน้ำสำหรับการอุปโภค บริโภคอย่างทั่วถึง	ก่อสร้างประปาผิวดิน จำนวน ๑ แห่ง	-	-	๒๐๐,๐๐๐ (อบต.)	จำนวนแหล่งน้ำที่มีเพิ่มมากขึ้น	ประชาชนมีน้ำสำหรับการอุปโภค บริโภคอย่างทั่วถึง	ส่วนโยธา

## แนวทางการพัฒนา

## ๔.๒ แหล่งน้ำเพื่อการเกษตร

ที่	โครงการ	วัตถุประสงค์	เป้าหมาย (ผลผลิตของโครงการ)	งบประมาณและที่มา			ตัวชี้วัด (KPI)	ผลลัพธ์ที่คาดว่าจะได้รับ	หน่วยงาน ที่ รับผิดชอบ
				๒๕๕๙ (บาท)	๒๕๖๐ (บาท)	๒๕๖๑ (บาท)			
๑.	โครงการขุดลอกห้วยฝายสวนบ้านผาผั่ง หมู่ที่ ๑	เพื่อให้ราษฎรมีแหล่งน้ำสำหรับอุปโภคบริโภคที่เพียงพอ	ขุดลอกห้วยฝายสวน จำนวน ๑ ครั้ง	๑๐๐,๐๐๐ (อบต.)	๑๐๐,๐๐๐ (อบต.)	๑๐๐,๐๐๐ (อบต.)	ร้อยละความพึงพอใจของประชาชนที่มีต่อพื้นที่การกักเก็บน้ำ	ราษฎรมีแหล่งน้ำสำหรับอุปโภคบริโภคที่เพียงพอ	ส่วนโยธา
๒.	โครงการขุดลอกสระสี่เหลี่ยมสาธารณประโยชน์ บ้านพะไล หมู่ที่ ๓ (รอยต่อพื้นที่หมู่ที่ ๕ บ้านสระน้ำเที่ยง)	เพื่อให้ราษฎรมีแหล่งน้ำสำหรับอุปโภคบริโภคที่เพียงพอ	ขุดลอกสระสี่เหลี่ยมสาธารณประโยชน์ จำนวน ๑ ครั้ง	๕๐๐,๐๐๐ (อบต.)	๒๐๐,๐๐๐ (อบต.)	๒๐๐,๐๐๐ (อบต.)	ร้อยละความพึงพอใจของประชาชนที่มีต่อพื้นที่การกักเก็บน้ำ	ราษฎรมีแหล่งน้ำสำหรับอุปโภคบริโภคที่เพียงพอ	ส่วนโยธา
๓.	โครงการปรับปรุงฝายน้ำล้นคลองและลำห้วยอีสานเขียว บ้านหลุมทุม หมู่ที่ ๔	เพื่อให้ราษฎรมีแหล่งน้ำสำหรับอุปโภคบริโภคที่เพียงพอ	ปรับปรุงฝายน้ำล้นคลองอีสานเขียว จำนวน ๑ แห่ง	๑๐๐,๐๐๐ (อบต.)	๑๐๐,๐๐๐ (อบต.)	๑๐๐,๐๐๐ (อบต.)	ร้อยละความพึงพอใจของประชาชนที่มีต่อพื้นที่การกักเก็บน้ำ	ราษฎรมีแหล่งน้ำสำหรับอุปโภคบริโภคที่เพียงพอ	ส่วนโยธา
๔.	โครงการขุดลอกหนองหลุมทุมสาธารณประโยชน์ หมู่ที่ ๔	เพื่อให้ราษฎรมีแหล่งน้ำสำหรับอุปโภคบริโภคที่เพียงพอ	ขุดลอกหนองหลุมทุมฯ จำนวน ๑ แห่ง	๑๐๐,๐๐๐ (อบต.)	๑๐๐,๐๐๐ (อบต.)	๑๐๐,๐๐๐ (อบต.)	ร้อยละความพึงพอใจของประชาชนที่มีต่อพื้นที่การกักเก็บน้ำ	ราษฎรมีแหล่งน้ำสำหรับอุปโภคบริโภคที่เพียงพอ	ส่วนโยธา
๕.	โครงการก่อสร้างฝายน้ำล้นและระบบเปิด-ปิดน้ำบ้านสระน้ำเที่ยงหมู่ที่ ๕ บริเวณหนองน้ำกินสาธารณประโยชน์	เพื่อให้ราษฎรมีแหล่งน้ำสำหรับอุปโภคบริโภคที่เพียงพอ	ก่อสร้างฝายน้ำล้นและระบบเปิด-ปิดน้ำบริเวณหนองน้ำกินสาธารณประโยชน์ จำนวน ๑ แห่ง รายละเอียดตามแบบแปลน อบต.เมืองพะไลกำหนด	๒๕๐,๐๐๐ (อบต.)	๑๐๐,๐๐๐ (อบต.)	๑๐๐,๐๐๐ (อบต.)	ร้อยละความพึงพอใจของประชาชนที่มีต่อพื้นที่การกักเก็บน้ำ	ราษฎรมีแหล่งน้ำสำหรับอุปโภคบริโภคที่เพียงพอ	ส่วนโยธา
๖.	โครงการขุดลอกหนองน้ำกินสาธารณประโยชน์ บ้านสระน้ำเที่ยง หมู่ที่ ๕	เพื่อให้ราษฎรมีแหล่งน้ำสำหรับอุปโภคบริโภคที่เพียงพอ	ขุดลอกหนองน้ำกินสาธารณประโยชน์ จำนวน ๑ แห่ง	๑๐๐,๐๐๐ (อบต.)	๑๐๐,๐๐๐ (อบต.)	๑๐๐,๐๐๐ (อบต.)	ร้อยละความพึงพอใจของประชาชนที่มีต่อพื้นที่การกักเก็บน้ำ	ราษฎรมีแหล่งน้ำสำหรับอุปโภคบริโภคที่เพียงพอ	ส่วนโยธา
๗.	โครงการก่อสร้าง/วางระบบกักเก็บน้ำบ้านสระน้ำเที่ยง หมู่ที่ ๕ บริเวณพื้นที่หนองน้ำกินสาธารณประโยชน์	เพื่อให้ราษฎรมีแหล่งน้ำสำหรับอุปโภคบริโภคที่เพียงพอ	ก่อสร้าง/วางระบบกักเก็บน้ำบริเวณหนองน้ำกิน จำนวน ๑ แห่ง	๒๐๐,๐๐๐ (อบต.)	๒๐๐,๐๐๐ (อบต.)	๒๐๐,๐๐๐ (อบต.)	ร้อยละความพึงพอใจของประชาชนที่มีต่อพื้นที่การกักเก็บน้ำ	ราษฎรมีแหล่งน้ำสำหรับอุปโภคบริโภคที่เพียงพอ	ส่วนโยธา

ที่	โครงการ	วัตถุประสงค์	เป้าหมาย (ผลผลิตของโครงการ)	งบประมาณและที่มา			ตัวชี้วัด (KPI)	ผลลัพธ์ที่คาดว่าจะได้รับ	หน่วยงาน ที่ รับผิดชอบ
				๒๕๕๙ (บาท)	๒๕๖๐ (บาท)	๒๕๖๑ (บาท)			
๘.	โครงการขุดลอกหนองโจกโหลก บ้านหนองเรือ หมู่ที่ ๗	เพื่อให้ราษฎรมีแหล่งน้ำสำหรับอุปโภค บริโภคที่เพียงพอ	ขุดลอกหนองโจก จำนวน ๑ แห่ง	๕๐๐,๐๐๐ (อบต.)	๒๐๐,๐๐๐ (อบต.)	๒๐๐,๐๐๐ (อบต.)	ร้อยละความพึงพอใจของประชาชนที่มีต่อพื้นที่การกักเก็บน้ำ	ราษฎรมีแหล่งน้ำสำหรับอุปโภค บริโภคที่เพียงพอ	ส่วนโยธา
๙.	โครงการขุดลอกหนองเรือสาธารณประโยชน์ หมู่ที่ ๗	เพื่อให้ราษฎรมีแหล่งน้ำสำหรับอุปโภค บริโภคที่เพียงพอ	ขุดลอกหนองเรือ สาธารณประโยชน์ จำนวน ๑ แห่ง	๑๐๐,๐๐๐ (อบต.)	๑๐๐,๐๐๐ (อบต.)	๑๐๐,๐๐๐ (อบต.)	ร้อยละความพึงพอใจของประชาชนที่มีต่อพื้นที่การกักเก็บน้ำ	ราษฎรมีแหล่งน้ำสำหรับอุปโภค บริโภคที่เพียงพอ	ส่วนโยธา
๑๐.	โครงการขุดลอกลำห้วยชีหนู สาธารณประโยชน์ บ้านโนนสะอาด หมู่ที่ ๘	เพื่อให้ราษฎรมีแหล่งน้ำสำหรับอุปโภค บริโภคที่เพียงพอ	ขุดลอกลำห้วยชีหนู สาธารณประโยชน์ จำนวน ๑ แห่ง	๒๐๐,๐๐๐ (อบต.)	๒๐๐,๐๐๐ (อบต.)	๒๐๐,๐๐๐ (อบต.)	ร้อยละความพึงพอใจของประชาชนที่มีต่อพื้นที่การกักเก็บน้ำ	ราษฎรมีแหล่งน้ำสำหรับอุปโภค บริโภคที่เพียงพอ	ส่วนโยธา
๑๑.	โครงการขุดลอกสระฝายใหม่ บ้านหนองแก หมู่ที่ ๙	เพื่อให้ราษฎรมีแหล่งน้ำสำหรับอุปโภค บริโภคที่เพียงพอ	ขุดลอกสระฝายใหม่ จำนวน ๑ ครั้ง	๑๐๐,๐๐๐ (อบต.)	๑๐๐,๐๐๐ (อบต.)	๑๐๐,๐๐๐ (อบต.)	ร้อยละความพึงพอใจของประชาชนที่มีต่อพื้นที่การกักเก็บน้ำ	ราษฎรมีแหล่งน้ำสำหรับอุปโภค บริโภคที่เพียงพอ	ส่วนโยธา
๑๒.	โครงการก่อสร้างถนน (คันคู) ดิน เส้นทางน้ำ เพื่อผันน้ำลงสู่อ่างเก็บน้ำสาธารณะของหมู่บ้านผาผนัง หมู่ที่ ๑	เพื่อให้ราษฎรมีแหล่งน้ำสำหรับอุปโภค บริโภคที่เพียงพอ	ก่อสร้างถนน (คันคู) ดิน ขนาดความยาว ๒๐๐ เมตร จำนวน ๑ ครั้ง	-	-	๒๐๐,๐๐๐ (อบต.)	ร้อยละความพึงพอใจของประชาชนที่มีต่อพื้นที่การกักเก็บน้ำ	ราษฎรมีแหล่งน้ำสำหรับอุปโภค บริโภคที่เพียงพอ	ส่วนโยธา
๑๓.	โครงการขุดลอกหนองน้ำจัน สาธารณประโยชน์ (หนองฝายหลวงน้อย) บ้านผาผนัง หมู่ที่ ๑	เพื่อให้ราษฎรมีแหล่งน้ำสำหรับอุปโภค บริโภคที่เพียงพอ	ขุดลอกหนองน้ำจัน สาธารณประโยชน์ (หนองฝายหลวงน้อย) จำนวน ๑ ครั้ง	-	-	๑๐๐,๐๐๐ (อบต.)	ร้อยละความพึงพอใจของประชาชนที่มีต่อพื้นที่การกักเก็บน้ำ	ราษฎรมีแหล่งน้ำสำหรับอุปโภค บริโภคที่เพียงพอ	ส่วนโยธา
๑๔.	โครงการขุดลอกหนองหัวสะพาน สาธารณประโยชน์ บ้านพะไล หมู่ที่ ๓	เพื่อให้ราษฎรมีแหล่งน้ำสำหรับอุปโภค บริโภคที่เพียงพอ	ขุดลอกหนองหัวสะพาน สาธารณประโยชน์ จำนวน ๑ ครั้ง	-	-	๑๐๐,๐๐๐ (อบต.)	ร้อยละความพึงพอใจของประชาชนที่มีต่อพื้นที่การกักเก็บน้ำ	ราษฎรมีแหล่งน้ำสำหรับอุปโภค บริโภคที่เพียงพอ	ส่วนโยธา

ที่	โครงการ	วัตถุประสงค์	เป้าหมาย (ผลผลิตของโครงการ)	งบประมาณและที่มา			ตัวชี้วัด (KPI)	ผลลัพธ์ที่คาดว่าจะได้รับ	หน่วยงาน ที่ รับผิดชอบ
				๒๕๕๙ (บาท)	๒๕๖๐ (บาท)	๒๕๖๑ (บาท)			
๑๕.	โครงการก่อสร้างฝายน้ำล้นบ้านหลุบพุ่ม หมู่ที่ ๔ บริเวณลำห้วยน้อยสาธารณประโยชน์	เพื่อให้ราษฎรมีแหล่งน้ำสำหรับอุปโภค บริโภคที่เพียงพอ	ก่อสร้างฝายน้ำล้นบริเวณลำห้วยน้อยสาธารณประโยชน์ จำนวน ๑ แห่ง รายละเอียดตามแบบแปลน อบต.เมืองพะไลกำหนด	-	-	๒๐๐,๐๐๐ (อบต.)	ร้อยละความพึงพอใจของประชาชนที่มีต่อพื้นที่การกักเก็บน้ำ	ราษฎรมีแหล่งน้ำสำหรับอุปโภค บริโภคที่เพียงพอ	ส่วนโยธา
๑๖.	โครงการปรับปรุง/ซ่อมแซมฝายน้ำล้นคลอง/ลำห้วยอีสานเขียวสาธารณประโยชน์ บ้านหลุบพุ่ม หมู่ที่ ๔	เพื่อให้ราษฎรมีแหล่งน้ำสำหรับอุปโภค บริโภคที่เพียงพอ	ปรับปรุง/ซ่อมแซมฝายน้ำล้นคลอง/ลำห้วยอีสานเขียวสาธารณประโยชน์ จำนวน ๑ แห่ง	-	-	๒๐๐,๐๐๐ (อบต.)	ร้อยละความพึงพอใจของประชาชนที่มีต่อพื้นที่การกักเก็บน้ำ	ราษฎรมีแหล่งน้ำสำหรับอุปโภค บริโภคที่เพียงพอ	ส่วนโยธา
๑๗.	โครงการก่อสร้างฝายน้ำล้นลำห้วยชีหนู สาธารณประโยชน์ บ้านหนองเรือ หมู่ที่ ๗	เพื่อให้ราษฎรมีแหล่งน้ำสำหรับอุปโภค บริโภคที่เพียงพอ	ก่อสร้างฝายน้ำล้นลำห้วยชีหนู สาธารณประโยชน์ จำนวน ๑ แห่งรายละเอียดตามแบบแปลน อบต.เมืองพะไลกำหนด	-	-	๒๐๐,๐๐๐ (อบต.)	ร้อยละความพึงพอใจของประชาชนที่มีต่อพื้นที่การกักเก็บน้ำ	ราษฎรมีแหล่งน้ำสำหรับอุปโภค บริโภคที่เพียงพอ	ส่วนโยธา
๑๘.	โครงการขุดลอกสระหนองแก บ้านหนองแก หมู่ที่ ๙	เพื่อให้ราษฎรมีแหล่งน้ำสำหรับอุปโภค บริโภคที่เพียงพอ	ขุดลอกสระหนองแก จำนวน ๑ ครั้ง	-	-	๑๐๐,๐๐๐ (อบต.)	ร้อยละความพึงพอใจของประชาชนที่มีต่อพื้นที่การกักเก็บน้ำ	ราษฎรมีแหล่งน้ำสำหรับอุปโภค บริโภคที่เพียงพอ	ส่วนโยธา



## ๕. ยุทธศาสตร์การพัฒนา ด้านคุณภาพชีวิต

## แนวทางการพัฒนา

## ๕.๑ การพัฒนาด้านคุณธรรม จริยธรรม และวัฒนธรรมประเพณีท้องถิ่น

ที่	โครงการ	วัตถุประสงค์	เป้าหมาย (ผลผลิตของ โครงการ)	งบประมาณและที่มา			ตัวชี้วัด (KPI)	ผลลัพธ์ที่คาดว่าจะได้รับ	หน่วยงานที่ รับผิดชอบ
				๒๕๕๙ (บาท)	๒๕๖๐ (บาท)	๒๕๖๑ (บาท)			
๑.	สนับสนุนกิจกรรมรัฐพิธี หรือ วันสำคัญต่างๆ	เพื่ออุดหนุนที่ว่าการ อ.บัวลายในการจัดงาน รัฐพิธี ฯ รวมทั้งเพื่อให้ประชาชนได้เข้าร่วม กิจกรรมและเล็งเห็นความสำคัญของวันสำคัญ ต่าง ๆ	ที่ว่าการ อ.บัวลาย	๙๐,๐๐๐ (อบต.)	๙๐,๐๐๐ (อบต.)	๙๐,๐๐๐ (อบต.)	ร้อยละของชุมชนที่ เข้าร่วมกิจกรรม/ โครงการ	ข้าราชการ ประชาชนได้ เข้าร่วมกิจกรรมและ เล็งเห็นความสำคัญของวัน สำคัญต่างๆ	ที่ว่าการ อ.บัวลาย สำนักปลัด
๒.	โครงการสืบสานวัฒนธรรม ประเพณีท้องถิ่นหรือพิธีทาง ศาสนา/ประเพณีท้องถิ่น/ โครงการปณิธานความดี ปีมหามงคลต่าง ๆ	เพื่อส่งเสริมให้ประชาชนอนุรักษ์วัฒนธรรม ท้องถิ่นและเล็งเห็นความสำคัญรวมทั้งร่วม กิจกรรมในวันสำคัญทางศาสนาหรือพิธีทาง ศาสนา/ประเพณีท้องถิ่น/โครงการปณิธาน ความดี ปีมหามงคล เป็นต้น	ประชาชนในเขต ต.เมืองพะไล ทุกหมู่บ้าน	๒๕๐,๐๐๐ (อบต.)	๒๕๐,๐๐๐ (อบต.)	๒๕๐,๐๐๐ (อบต.)	ร้อยละของ ประชาชนที่เข้าร่วม กิจกรรม/โครงการ	ประชาชนได้มีส่วนร่วมกัน ในการอนุรักษ์วัฒนธรรม ท้องถิ่นและร่วมกิจกรรม ในวันสำคัญทางศาสนา/ ประเพณี ฯลฯ	สำนักปลัด ส่วน การศึกษาฯ
๓.	โครงการรับบริจาคโลหิต	เพื่ออุดหนุนที่ว่าการ อ.บัวลายในการ ดำเนินงานตามโครงการรับบริจาคโลหิต และเพื่อให้ประชาชนได้ร่วมกิจกรรม ช่วยเหลือเพื่อนมนุษย์ผู้ประสบภัย	จำนวน ๓ ครั้ง	๑๕,๐๐๐ (อบต.)	๑๕,๐๐๐ (อบต.)	๑๕,๐๐๐ (อบต.)	ร้อยละประชาชนที่ เข้าร่วมกิจกรรม/ โครงการ	ประชาชนได้มีส่วนร่วมใน การช่วยเหลือเพื่อนมนุษย์ ผู้ประสบภัยฯ	สำนักปลัด ที่ว่าการ อ.บัวลาย
๔.	โครงการสนับสนุนกิจกรรม เหล่ากาชาดจังหวัด นครราชสีมา	เพื่ออุดหนุน อ.บัวลายในการดำเนินการ ช่วยเหลือและบรรเทาทุกข์ให้กับประชาชน ที่เจ็บป่วย	จำนวน ๓ ครั้ง	๑๕,๐๐๐ (อบต.)	๑๕,๐๐๐ (อบต.)	๑๕,๐๐๐ (อบต.)	อัตราผู้เจ็บป่วยที่ ได้รับการช่วยเหลือ	ประชาชนที่เจ็บป่วยได้รับ การช่วยเหลือ	สำนักปลัด
๕.	โครงการจัดงานประเพณีของดี อำเภอบัวลาย	เพื่ออุดหนุนที่ว่าการ อ.บัวลายในการ ดำเนินงานตามโครงการจัดงานประเพณีของดี อำเภอบัวลายเพื่อเผยแพร่ประชาสัมพันธ์และ อนุรักษ์ภูมิปัญญาท้องถิ่นฯ	จำนวน ๑ ครั้ง	๔๐,๐๐๐ (อบต.)	๔๐,๐๐๐ (อบต.)	๔๐,๐๐๐ (อบต.)	ร้อยละของหมู่บ้าน/ ชุมชนที่เข้าร่วม กิจกรรม/โครงการ	ได้เผยแพร่ประชาสัมพันธ์ และอนุรักษ์ภูมิปัญญา ท้องถิ่นฯ	สำนักปลัด

ที่	โครงการ	วัตถุประสงค์	เป้าหมาย (ผลผลิตของ โครงการ)	งบประมาณและที่มา			ตัวชี้วัด (KPI)	ผลลัพธ์ที่คาดว่าจะได้รับ	หน่วยงานที่ รับผิดชอบ
				๒๕๕๙ (บาท)	๒๕๖๐ (บาท)	๒๕๖๑ (บาท)			
๖.	โครงการสนับสนุนกิจกรรมศูนย์โรคเอดส์ฯ	เพื่ออุดหนุน อ.บัวลายในการดำเนินการช่วยเหลือและบรรเทาทุกข์ให้กับผู้ป่วยโรคเอดส์	จำนวน ๓ ครั้ง	๕,๐๐๐ (อบต.)	๕,๐๐๐ (อบต.)	๕,๐๐๐ (อบต.)	อัตราผู้เจ็บป่วยเอดส์ที่ได้รับการช่วยเหลือหรือดูแล	ผู้ป่วยโรคเอดส์ได้รับการช่วยเหลือ	สำนักปลัด
๗.	สนับสนุนกิจกรรมวันสตรีสากล	อุดหนุนกองทุนพัฒนาบทบาทสตรี อ.บัวลาย ในการส่งเสริมสถานะและบทบาทของสตรี	จำนวน ๓ ครั้ง	๒๐,๐๐๐ (อบต.)	๒๐,๐๐๐ (อบต.)	๒๐,๐๐๐ (อบต.)	อัตราของกลุ่มสตรีที่มีความเข้มแข็งในชุมชน	สตรีได้รับการส่งเสริมสถานะบทบาทของตนเองและกลุ่มในสังคม	สำนักปลัด
๘.	โครงการพัฒนาคุณภาพชีวิตด้วยเศรษฐกิจพอเพียง	เพื่อสนองแนวทางตามพระราชดำริของพระบาทสมเด็จพระเจ้าอยู่หัวฯ และให้ประชาชนได้ดำรงชีวิตโดยยึดหลักเศรษฐกิจพอเพียง	จำนวน ๓ ครั้ง	๕๐,๐๐๐ (อบต.)	๕๐,๐๐๐ (อบต.)	๕๐,๐๐๐ (อบต.)	ร้อยละของครัวเรือนที่พึ่งตนเองได้	ประชาชนได้ดำรงชีวิตตามแนวพระราชดำริของพระบาทสมเด็จพระเจ้าอยู่หัวฯ	สำนักปลัด
๙.	โครงการขับเคลื่อนยุทธศาสตร์วัฒนธรรมไทยสายใยชุมชนจากสภาวัฒนธรรมหมู่บ้านสู่สภาวัฒนธรรมตำบล	เพื่อส่งเสริมให้ประชาชนเกิดการร่วมคิดร่วมอนุรักษ์และร่วมพัฒนาวัฒนธรรม	ม.๑ - ม.๙ ต.เมืองพะไล	-	-	๒๐,๐๐๐ (อบต.)	ร้อยละของชุมชนที่เข้าร่วมกิจกรรม/โครงการ	ประชาชนเกิดการร่วมคิดร่วมอนุรักษ์และร่วมพัฒนาวัฒนธรรม	ส่วน การศึกษา
๑๐.	โครงการอบรมคุณธรรมจริยธรรมสำหรับเด็ก นักเรียนและเยาวชน	เพื่อจัดให้มีกิจกรรมส่งเสริมด้านคุณธรรมจริยธรรมแก่เด็ก เยาวชน และนักเรียน	เด็ก เยาวชนและนักเรียนในเขตพื้นที่ ต.เมืองพะไล จำนวน ๑๕๐ คน	-	-	๓๐,๐๐๐ (อบต.)	ร้อยละของเด็ก เยาวชนและนักเรียนในเขตพื้นที่ที่เข้าร่วมกิจกรรม/โครงการ	เด็ก เยาวชน และนักเรียนได้ตระหนักและเล็งเห็นคุณค่าของความมีคุณธรรมจริยธรรม มากยิ่งขึ้น	สำนักปลัด
๑๑.	โครงการสนับสนุน/ส่งเสริมกิจกรรมทางพุทธศาสนา (อบรม/บวชชีพราหมณ์และการปฏิบัติธรรม) บ้านผาผนัง หมู่ที่ ๑	เพื่อจัดให้มีกิจกรรมการสนับสนุน/ส่งเสริมกิจกรรมทางพุทธศาสนาให้แก่ประชาชนทั่วไป	จัดให้มีกิจกรรมการสนับสนุน/ส่งเสริมกิจกรรมทางพุทธศาสนา จำนวน ๑ ครั้ง	-	-	๕๐,๐๐๐ (อบต.)	ร้อยละของประชาชน ในเขตพื้นที่ที่เข้าร่วมกิจกรรม/โครงการ	ประชาชนได้เข้าร่วมกิจกรรมและเล็งเห็น/ตระหนักถึงความสำคัญของพระพุทธศาสนา	ส่วน การศึกษา

## แนวทางการพัฒนา

## ๕.๒ การพัฒนาและส่งเสริมการศึกษา

ที่	โครงการ	วัตถุประสงค์	เป้าหมาย (ผลผลิตของโครงการ)	งบประมาณและที่มา			ตัวชี้วัด (KPI)	ผลลัพธ์ที่คาดว่าจะได้รับ	หน่วยงานที่รับผิดชอบ
				๒๕๕๙ (บาท)	๒๕๖๐ (บาท)	๒๕๖๑ (บาท)			
๑.	โครงการจัดซื้ออาหารเสริม (นม)และอาหารกลางวันแก่นักเรียน	เพื่อส่งเสริมให้เด็กนักเรียนมีสุขภาพร่างกายที่ดีและมีอาหารกลางวันรับประทานอย่างทั่วถึง	ร.ร.บ้านผาผนัง ร.ร.บ้านแดงน้อย ร.ร.บ้านเพ็ดน้อย	๙๕๐,๐๐๐ (อบต.)	๙๕๐,๐๐๐ (อบต.)	๙๕๐,๐๐๐ (อบต.)	ร้อยละของเด็กนักเรียนที่ได้รับประทานอาหารกลางวัน	นักเรียนทุกคนได้รับประทานอาหารกลางวันอย่างทั่วถึงและมีสุขภาพร่างกายที่ดี	สำนักปลัด ส่วน การศึกษาฯ
๒.	โครงการจัดงานวันเด็กแห่งชาติ	เพื่อสนับสนุนและส่งเสริมให้เด็กกล้าแสดงออก กล้าคิด กล้าทำในสิ่งที่ถูกต้องและสร้างความสัมพันธ์อันดีระหว่างพ่อ แม่และเด็ก	เด็กและผู้ปกครองในเขตพื้นที่ ต.เมืองพะไล ปีละ ๑ ครั้ง จำนวน ๕๐๐ คน	๑๐๐,๐๐๐ (อบต.)	๑๐๐,๐๐๐ (อบต.)	๑๐๐,๐๐๐ (อบต.)	ร้อยละของเด็กและผู้ปกครองที่เข้าร่วมกิจกรรม/โครงการ	เด็กในเขตพื้นที่สามารถแสดงออก กล้าคิด กล้าทำในสิ่งที่ถูกต้องและพ่อแม่ผู้ปกครองมีความสัมพันธ์ที่ดีต่อกัน	ส่วน การศึกษาฯ
๓.	โครงการจัดซื้ออาหารกลางวันแก่นักเรียนก่อนวัยเรียน (ศูนย์เด็กเล็ก อบต.เมืองพะไล)	เพื่อส่งเสริมให้เด็กมีสุขภาพร่างกายที่ดีและมีอาหารกลางวันรับประทานอย่างทั่วถึง	ศูนย์เด็กเล็ก อบต. เมืองพะไล จำนวน ๓๐ คน	๓๐๐,๐๐๐ (อบต.)	๓๐๐,๐๐๐ (อบต.)	๓๐๐,๐๐๐ (อบต.)	ร้อยละของเด็กก่อนวัยเรียนที่ได้รับการบริการเลี้ยงดู	นักเรียนทุกคนได้รับประทานอาหารกลางวันอย่างทั่วถึงและมีสุขภาพร่างกายที่ดี	สำนักปลัด ส่วน การศึกษาฯ
๔.	ส่งเสริม/สนับสนุนการจัดกิจกรรมการเรียนรู้อย่างสร้างสรรค์ของนักเรียน	เพื่อให้เด็กนักเรียนรู้จักและมีทักษะการใช้ชีวิตกับธรรมชาติ รู้คุณค่า และสามารถแก้ไขปัญหาเฉพาะหน้าได้ รวมถึงกล้าแสดงออกในสิ่งที่ดี และถูกต้อง	ร.ร.บ้านผาผนัง ร.ร.บ้านแดงน้อย ร.ร.บ้านเพ็ดน้อย จำนวน ๙๐ คน	๗๕,๐๐๐ (อบต.)	๗๕,๐๐๐ (อบต.)	๗๕,๐๐๐ (อบต.)	ร้อยละของนักเรียนที่ผ่านการประเมินตามวัตถุประสงค์ ร้อยละ ๘๐	นักเรียนมีความสามารถในการใช้ชีวิตกับธรรมชาติ รู้คุณค่า สามารถแก้ไขปัญหาเฉพาะหน้าได้และกล้าแสดงออก	ส่วน การศึกษาฯ
๕.	จัดหาสื่อการเรียนการสอน วัสดุการศึกษา ตลอดจนวัสดุต่างๆ ที่เกี่ยวข้องการเรียนรู้ของเด็กเล็ก	เพื่อให้ศูนย์เด็กเล็กมีสื่อการเรียนการสอน วัสดุการศึกษา และอื่นๆ ที่พร้อมสำหรับการดำเนินงานให้บรรลุผลสำเร็จตามวัตถุประสงค์	ศูนย์เด็กเล็ก อบต. เมืองพะไล จำนวน ๓๐ คน	๕๐,๐๐๐ (อบต.)	๕๐,๐๐๐ (อบต.)	๕๐,๐๐๐ (อบต.)	ร้อยละของจำนวนสื่อการเรียนการสอนต่อจำนวนเด็กเล็ก	ศูนย์เด็กเล็กมีสื่อการเรียนการสอน วัสดุการศึกษา และอื่นๆ ที่ครบครัน	ส่วน การศึกษาฯ

ที่	โครงการ	วัตถุประสงค์	เป้าหมาย (ผลผลิตของโครงการ)	งบประมาณและที่มา			ตัวชี้วัด (KPI)	ผลลัพธ์ที่คาดว่าจะได้รับ	หน่วยงานที่รับผิดชอบ
				๒๕๕๙ (บาท)	๒๕๖๐ (บาท)	๒๕๖๑ (บาท)			
๖.	โครงการสนับสนุน/ส่งเสริมการจัดตั้งศูนย์อินเทอร์เน็ตภายในหมู่บ้านผาผนัง หมู่ที่ ๑	เพื่อเป็นแหล่งศึกษาเรียนรู้ของเยาวชนและประชาชนทั่วไป	ให้การสนับสนุน/ส่งเสริมการจัดตั้งศูนย์อินเทอร์เน็ต จำนวน ๑ แห่ง	-	-	๓๐,๐๐๐ (อบต.)	จำนวนผู้ใช้บริการ	เยาวชน/ประชาชนทั่วไปสามารถเข้าถึงแหล่งความรู้และข้อมูลข่าวสารได้อย่างรวดเร็ว	ส่วนการศึกษา
๗.	โครงการสนับสนุน/ส่งเสริมการดำเนินงานศูนย์ปรองดองสมานฉันท์เพื่อส่งเสริมการเรียนรู้ประชาธิปไตยภายในหมู่บ้านผาผนัง หมู่ที่ ๑	เพื่อให้การสนับสนุน/ส่งเสริมให้การดำเนินงานศูนย์ปรองดองสมานฉันท์เพื่อส่งเสริมการเรียนรู้ประชาธิปไตยบรรลุผลสำเร็จตามวัตถุประสงค์	ให้การสนับสนุน/ส่งเสริมการดำเนินงานศูนย์ปรองดองสมานฉันท์เพื่อส่งเสริมการเรียนรู้ประชาธิปไตย จำนวน ๑ ครั้ง	-	-	๓๐,๐๐๐ (อบต.)	ร้อยละของครัวเรือนที่เข้าร่วมกิจกรรม/โครงการ	ประชาชนในชุมชนมีความรัก ความสามัคคีที่แน่นแฟ้นยิ่งขึ้น	สำนักปลัด
๘.	ส่งเสริมทุนการศึกษานักเรียนยากจน	เพื่อเป็นทุนการศึกษาให้แก่เด็กที่เรียนดีแต่ขาดแคลนทุนทรัพย์	ร.ร.บ้านผาผนัง ร.ร.บ้านแดงน้อย ร.ร.บ้านเพ็ดน้อย	-	-	๒๕,๐๐๐ (อบต.)	ร้อยละของนักเรียนยากจนที่ได้รับทุนการศึกษา	นักเรียนที่เรียนดีแต่ขาดแคลนทุนทรัพย์ได้รับทุนการศึกษา	ส่วนการศึกษา

แนวทางการพัฒนา

๕.๓ การพัฒนาส่งเสริมสุขภาพอนามัย

ที่	โครงการ	วัตถุประสงค์	เป้าหมาย (ผลผลิตของ โครงการ)	งบประมาณและที่มา			ตัวชี้วัด (KPI)	ผลลัพธ์ที่คาดว่าจะ ได้รับ	หน่วยงานที่ รับผิดชอบ
				๒๕๕๙ (บาท)	๒๕๖๐ (บาท)	๒๕๖๑ (บาท)			
๑.	สนับสนุนการพัฒนา สาธารณสุขมูลฐาน	เพื่อพัฒนาศักยภาพและแก้ไข ปัญหาสาธารณสุข การจัดการบริการ สุขภาพเบื้องต้นฯ	กลุ่ม อสม.ในเขต พื้นที่ ต.เมืองพะไล ทุก กลุ่ม	๙๐,๐๐๐ (อบต.)	๙๐,๐๐๐ (อบต.)	๙๐,๐๐๐ (อบต.)	ร้อยละของความพึงพอใจของ ประชาชนที่ได้รับการบริการตาม มาตรฐานด้านสาธารณสุข	ประชาชนในพื้นที่ได้รับการ บริการด้านสาธารณสุขที่ ดีขึ้น	ส่วน สาธารณสุข กลุ่ม อสม.
๒.	ส่งเสริมและรณรงค์ป้องกัน โรคไข้เลือดออก	จัดหาเวชภัณฑ์ควบคุมและป้องกัน ไข้เลือดออก	ม.๑-๙ ต.เมืองพะไล จำนวน ๓ ครั้ง	๒๐,๐๐๐ (อบต.)	๒๐,๐๐๐ (อบต.)	๒๐,๐๐๐ (อบต.)	จำนวนเวชภัณฑ์ที่ใช้สำหรับการ ควบคุมและป้องกันไข้เลือดออก	ประชาชนได้รับการบริการ ในด้านการควบคุมป้องกัน โรคไข้เลือดออก	สำนักปลัด
๓.	ส่งเสริมและรณรงค์ป้องกัน โรคพิษสุนัขบ้า	จัดหาเวชภัณฑ์ควบคุมและป้องกัน โรคพิษสุนัขบ้า	จำนวน ๓ ครั้ง	๒๐,๐๐๐ (อบต.)	๒๐,๐๐๐ (อบต.)	๒๐,๐๐๐ (อบต.)	จำนวนเวชภัณฑ์ที่ใช้สำหรับการ ควบคุมและป้องกันโรคพิษสุนัข บ้า	ประชาชนได้รับการบริการ ในด้านการควบคุมป้องกัน โรคพิษสุนัขบ้า	สำนักปลัด
๔.	ตอน ทำหมัน ฉีดยา คุมกำเนิดสุนัขและแมว	เพื่อลดภาวะความเสี่ยงต่อการเกิด โรคพิษสุนัขบ้าในสุนัขและแมว และลดภาระในการเลี้ยงดูของ เจ้าของ	พื้นที่ ต.เมือง พะไล ปีละ ๑ ครั้ง	๕๐,๐๐๐ (อบต.)	๕๐,๐๐๐ (อบต.)	๕๐,๐๐๐ (อบต.)	จำนวนสุนัขและแมวที่ได้รับการ คุมกำเนิด	ความเสี่ยงต่อการเกิดโรคพิษ สุนัขบ้าในสุนัขและแมว ลดลง	สำนักปลัด สนง.ปศุสัตว์ อ.บัวลาย
๕.	สนับสนุนกิจกรรมการ ส่งเสริม พื้นฟู สุขภาพ และ การป้องกันโรค รวมถึง กิจกรรมสาธารณสุขอื่นๆ	เพื่ออุดหนุนกองทุนหลักประกัน สุขภาพ (สปสช.) อบต.เมืองพะไล ในการดำเนินงานตามอำนาจหน้าที่ กิจกรรมสาธารณสุขอื่นๆ	ปีละ ๑ ครั้ง	๑๐๐,๐๐๐ (อบต.)	๑๐๐,๐๐๐ (อบต.)	๑๐๐,๐๐๐ (อบต.)	ร้อยละความพึงพอใจของ ประชาชนที่ได้รับการบริการ	ประชาชนในเขตพื้นที่ได้รับ การบริการทางด้าน สาธารณสุขที่ดีและทั่วถึง มากยิ่งขึ้น	
๖.	ส่งเสริม รณรงค์ป้องกันโรค ไข้หวัดนก	จัดหาเครื่องมือ อุปกรณ์ตลอดจน เวชภัณฑ์เพื่อป้องกันและควบคุม โรคไข้หวัดนก	จำนวน ๓ ครั้ง	-	-	๓๐,๐๐๐ (อบต.)	จำนวนเวชภัณฑ์ที่ใช้สำหรับการ ควบคุมและป้องกันโรคไข้หวัด นก	ประชาชนได้รับบริการใน ด้านการควบคุมป้องกันโรค ไข้หวัดนก	สำนักปลัด

ที่	โครงการ	วัตถุประสงค์	เป้าหมาย (ผลผลิตของโครงการ)	งบประมาณและที่มา			ตัวชี้วัด (KPI)	ผลลัพธ์ที่คาดว่าจะได้รับ	หน่วยงานที่รับผิดชอบ
				๒๕๕๙ (บาท)	๒๕๖๐ (บาท)	๒๕๖๑ (บาท)			
๗.	โครงการป้องกันและแก้ไขปัญหาการตั้งครรภ์ในวัยรุ่น	เพื่อสร้างภูมิคุ้มกันให้เด็กวัยรุ่นได้มีความรู้ความเข้าใจเกี่ยวกับปัญหาและผลกระทบที่เกิดขึ้นจากการมีเพศสัมพันธ์ก่อนวัยอันควรและรู้จักหน้าที่ความรับผิดชอบ	พื้นที่ ต.เมืองพะไล จำนวน ๑ ครั้ง	-	-	๓๐,๐๐๐ (อบต.)	ร้อยละของเด็กวัยรุ่นที่เข้าร่วมกิจกรรม/โครงการ	เด็กและเยาวชนมีภูมิคุ้มกันต่อการมีเพศสัมพันธ์ก่อนวัยอันควรและการตั้งครรภ์ที่ไม่พร้อม มีพฤติกรรมที่เหมาะสมตามวัย และรู้จักหน้าที่ความรับผิดชอบ	สำนักปลัด
๘.	โครงการป้องกันและแก้ไขปัญหาความรุนแรงต่อเด็ก สตรี และบุคคลในครอบครัว	เพื่อให้ผู้บริหาร พนักงานท้องถิ่น ผู้นำชุมชนและชุมชนมีส่วนร่วมในการป้องกัน แก้ไขปัญหาและสร้างเครือข่ายเฝ้าระวังปัญหาในพื้นที่	พื้นที่ ต.เมืองพะไล จำนวน ๑ ครั้ง	-	-	๓๐,๐๐๐ (อบต.)	จำนวนครั้งของการเกิดปัญหาความรุนแรงต่อเด็ก สตรีและบุคคลในครอบครัว ลดลงร้อยละ ๗๐	ผู้บริหาร พนักงานท้องถิ่น ผู้นำชุมชนและชุมชนได้มีส่วนร่วมในการป้องกัน แก้ไขปัญหาและสร้างเครือข่ายเฝ้าระวังปัญหาในพื้นที่	สำนักปลัด
๙.	โครงการเสริมสร้างครอบครัวอบอุ่นเข้มแข็ง	เพื่อสร้างความรักความเข้าใจและความสัมพันธ์ที่ดีระหว่างสมาชิกในครอบครัว	พื้นที่ ต.เมืองพะไล จำนวน ๑ ครั้ง	-	-	๓๐,๐๐๐ (อบต.)	ร้อยละของจำนวนชุมชน/หมู่บ้านที่มีความอบอุ่นเข้มแข็ง	สมาชิกในครอบครัวได้รับความรู้ความเข้าใจในบทบาทหน้าที่ ความรู้ในเรื่องความสำคัญของครอบครัว	สำนักปลัด

## แนวทางการพัฒนา

## ๕.๔ การพัฒนาและส่งเสริมด้านสวัสดิการชุมชน

ที่	โครงการ	วัตถุประสงค์	เป้าหมาย (ผลผลิตของโครงการ)	งบประมาณและที่มา			ตัวชี้วัด (KPI)	ผลลัพธ์ที่คาดว่าจะได้รับ	หน่วยงาน ที่ รับผิดชอบ
				๒๕๕๙ (บาท)	๒๕๖๐ (บาท)	๒๕๖๑ (บาท)			
๑.	โครงการสนับสนุน/ส่งเสริมกองทุน ออมทรัพย์วันละบาท บ้านแดงน้อย หมู่ที่ ๒	ให้การสนับสนุน/ส่งเสริม กองทุนออมทรัพย์วันละบาท และกลุ่มอาชีพต่างๆ ใน หมู่บ้านแดงน้อย หมู่ที่ ๒	กองทุนออมทรัพย์ วันละบาทบ้านแดงน้อย หมู่ที่ ๒ จำนวน ๑ ครั้ง	๖๐,๐๐๐ (อบต.)	๖๐,๐๐๐ (อบต.)	๖๐,๐๐๐ (อบต.)	ร้อยละของ ครัวเรือนที่มีการ เก็บออมเงิน	ประชาชนรู้จักการอด ออมและวางแผนการใช้ จ่ายเงินอย่างประหยัด	สำนักปลัด
๒.	โครงการสงเคราะห์คนชรา เด็ก คนพิการ ผู้ป่วยโรคเอดส์ หรือ ผู้ด้อยโอกาส	เพื่อให้คนชรา เด็ก คนพิการ ผู้ป่วยโรคเอดส์หรือผู้ด้อย โอกาสได้รับความช่วยเหลือ	คนชรา เด็ก คนพิการ ผู้ป่วยโรคเอดส์ หรือ ผู้ด้อยโอกาส จำนวน ๕๐๐ คน	๒๕๐,๐๐๐ (อบต.)	๒๕๐,๐๐๐ (อบต.)	๒๕๐,๐๐๐ (อบต.)	ร้อยละของคนชรา เด็ก คนพิการ ที่ได้ รับความช่วยเหลือ	คนชรา เด็ก คนพิการ ผู้ป่วยโรคเอดส์หรือ ผู้ด้อยโอกาสได้รับการ ดูแลและช่วยเหลือ	สำนักปลัด
๓.	ส่งเสริม สนับสนุนเงินสงเคราะห์เบี้ยยัง ชีพผู้สูงอายุ	เพื่อให้ผู้สูงอายุมีเงินเลี้ยงชีพ อย่างพอเพียง	ผู้สูงอายุที่มีอายุตาม เกณฑ์ที่กำหนด จำนวน ๔๗๐ คน	๒,๘๒๐,๐๐๐ (อบต.)	๒,๘๒๐,๐๐๐ (อบต.)	๒,๘๒๐,๐๐๐ (อบต.)	ร้อยละของผู้สูงอายุ ที่ได้รับเบี้ยยังชีพ ตามหลักเกณฑ์ที่ กำหนด	ผู้สูงอายุมีเงินเลี้ยงชีพ อย่างพอเพียง และมี คุณภาพชีวิตที่ดีขึ้น	สำนักปลัด
๔.	ส่งเสริม สนับสนุนเงินสงเคราะห์เบี้ยยัง ชีพคนพิการ	เพื่อให้ผู้พิการมีเงินเลี้ยงชีพ อย่างพอเพียง	ผู้พิการ ๔๐ คน	๒๔๐,๐๐๐ (อบต.)	๒๔๐,๐๐๐ (อบต.)	๒๔๐,๐๐๐ (อบต.)	ร้อยละของคนพิการ ที่ได้รับเบี้ยยังชีพ ตามหลักเกณฑ์ที่ กำหนด	ผู้พิการมีเงินเลี้ยงชีพ อย่างพอเพียง และมี คุณภาพชีวิตที่ดีขึ้น	สำนักปลัด
๕.	ส่งเสริม สนับสนุนเงินสงเคราะห์เบี้ยยัง ชีพผู้ป่วยเอดส์	เพื่อให้ผู้ป่วยเอดส์มีเงินเลี้ยง ชีพอย่างพอเพียง	ผู้ป่วยเอดส์ ๗ คน	๔๕,๐๐๐ (อบต.)	๔๕,๐๐๐ (อบต.)	๔๕,๐๐๐ (อบต.)	ร้อยละของคนพิการ ที่ได้รับเบี้ยยังชีพ ตามหลักเกณฑ์ที่ กำหนด	ผู้ป่วยเอดส์มีเงินเลี้ยง ชีพอย่างพอเพียง	สำนักปลัด

ที่	โครงการ	วัตถุประสงค์	เป้าหมาย (ผลผลิตของโครงการ)	งบประมาณและที่มา			ตัวชี้วัด (KPI)	ผลลัพธ์ที่คาดว่าจะได้รับ	หน่วยงาน ที่ รับผิดชอบ
				๒๕๕๙ (บาท)	๒๕๖๐ (บาท)	๒๕๖๑ (บาท)			
๖.	โครงการซ่อม – สร้างบ้านคนจน	เพื่อให้ประชาชนในพื้นที่ที่มีความยากจน มีรายได้น้อยมีที่อยู่อาศัย	ประชาชนในเขต ต.เมืองพะไล จำนวน ๔ หลัง	-	-	๑๐๐,๐๐๐ (อบต.)	ร้อยละของประชาชนที่มีความยากจนและรายได้น้อยมีที่อยู่อาศัยที่มีสภาพมั่นคงและคงทนถาวร	ประชาชนที่มีความยากจน มีรายได้น้อยมีที่อยู่อาศัย	ส่วนโยธา
๗.	ส่งเสริม สนับสนุนกลุ่มเยาวชน	เพื่อเสริมสร้างให้กลุ่มเยาวชนมีความเข้มแข็ง	ต.เมืองพะไล จำนวน ๙ กลุ่ม	-	-	๙๐,๐๐๐ (อบต.)	ร้อยละของกลุ่มเยาวชนที่เข้าร่วมกิจกรรม/โครงการ	กลุ่มเยาวชนมีความเข้มแข็ง	สำนักปลัด
๘.	โครงการศูนย์พัฒนาครอบครัวในชุมชน	เพื่อเสริมสร้างสถาบันครอบครัวเข้มแข็ง	ต.เมืองพะไล ปีละ ๑ ครั้ง	-	-	๒๐,๐๐๐ (อบต.)	ร้อยละของจำนวนครัวเรือนที่มีความเข้มแข็ง	สถาบันครอบครัวในเขตพื้นที่ที่มีความเข้มแข็ง	สำนักปลัด
๙.	โครงการส่งเสริมการรวมกลุ่มประกอบอาชีพของคนพิการ/ผู้ปกครอง/ผู้ดูแล	เพื่อส่งเสริมให้ผู้พิการ/ปกครอง/ผู้ดูแล ได้รวมกลุ่มในการประกอบอาชีพ	ม.๑ – ๙ ต.เมืองพะไล ปีละ ๑ ครั้ง	-	-	๑๐,๐๐๐ (อบต.)	ร้อยละของผู้พิการที่มีการรวมกลุ่มที่เข้มแข็ง	ผู้พิการ/ผู้ปกครอง/ผู้ดูแล ได้รวมกลุ่มในการประกอบอาชีพ	สำนักปลัด
๑๐.	โครงการฝึกอบรมอาชีพคนพิการ/ครอบครัว/กลุ่ม	เพื่อให้คนพิการ/ครอบครัว/กลุ่มมีความรู้ในการประกอบอาชีพ	ม.๑ – ๙ ต.เมืองพะไล ปีละ ๑ ครั้ง	-	-	๒๐,๐๐๐ (อบต.)	ร้อยละของการประกอบอาชีพในหมู่คนพิการ	คนพิการ/ครอบครัว/กลุ่ม มีความรู้ในการประกอบอาชีพมากขึ้น	สำนักปลัด
๑๑.	โครงการวันคนพิการสากลประจำปี	เพื่อให้ความสำคัญโดยการส่งเสริมและสนับสนุนให้มีการจัดกิจกรรมกีฬาคนพิการในวันคนพิการสากล	ปีละ ๑ ครั้ง	-	-	๒๐,๐๐๐ (อบต.)	ร้อยละของระดับความสำเร็จในการจัดกิจกรรมกีฬาคนพิการ	อบต.ได้ส่งเสริมและสนับสนุนให้มีการจัดกิจกรรมกีฬาคนพิการในวันคนพิการสากล	สำนักปลัด
๑๒.	โครงการสนับสนุน/ส่งเสริมกองทุนออมทรัพย์วันละบาท บ้านฝาผนัง หมู่ที่ ๑	ให้การสนับสนุน/ส่งเสริมกองทุนออมทรัพย์วันละบาท จำนวน ๑ ครั้ง	กองทุนออมทรัพย์ วันละบาท บ้านฝาผนัง หมู่ที่ ๑ จำนวน ๑ ครั้ง	-	-	๔๐,๐๐๐ (อบต.)	ร้อยละของจำนวนครัวเรือนที่มีการเก็บออมเงิน	ประชาชนรู้จักการออมและวางแผนการใช้เงินอย่างประหยัด	สำนักปลัด



ที่	โครงการ	วัตถุประสงค์	เป้าหมาย (ผลผลิตของโครงการ)	งบประมาณและที่มา				ตัวชี้วัด (KPI)	ผลลัพธ์ที่คาดว่าจะได้รับ	หน่วยงาน ที่ รับผิดชอบ
				๒๕๕๙ (บาท)	๒๕๖๐ (บาท)	.	๒๕๖๑ (บาท)			
๑๓.	โครงการสนับสนุน/ส่งเสริมกองทุนแม่บ้านแตงน้อย หมู่ที่ ๒	ให้การสนับสนุน/ส่งเสริมกองทุนแม่หมู่บ้านแตงน้อย หมู่ที่ ๒	กองทุนแม่เพื่อแผ่นดินบ้านแตงน้อย หมู่ที่ ๒ จำนวน ๑ ครั้ง	-	-	-	๓๐,๐๐๐ (อบต.)	ร้อยละของจำนวนครัวเรือนที่มี การเก็บออมเงิน	ประชาชนรู้จักการอดออมและวางแผนการใช้ จ่ายเงินอย่างประหยัด	สำนักปลัด
๑๔.	โครงการสนับสนุน/ส่งเสริมกองทุนแม่เพื่อแผ่นดิน บ้านหนองแก หมู่ที่ ๙	ให้การสนับสนุน/ส่งเสริมการดำเนินงานกองทุนแม่เพื่อแผ่นดิน บ้านหนองแก หมู่ที่ ๙	กองทุนแม่บ้านหนองแก หมู่ที่ ๙ จำนวน ๑ ครั้ง	-	-	-	๕๐,๐๐๐ (อบต.)	ร้อยละของจำนวนครัวเรือนที่มี การเก็บออมเงิน	ประชาชนรู้จักการอดออมและวางแผนการใช้ จ่ายเงินอย่างประหยัด	สำนักปลัด

## แนวทางการพัฒนา

## ๕.๕ การพัฒนาด้านกีฬาและนันทนาการ

ที่	โครงการ	วัตถุประสงค์	เป้าหมาย (ผลผลิตของโครงการ)	งบประมาณและที่มา			ตัวชี้วัด (KPI)	ผลลัพธ์ที่คาดว่าจะได้รับ	หน่วยงานที่รับผิดชอบ
				๒๕๕๙ (บาท)	๒๕๖๐ (บาท)	๒๕๖๑ (บาท)			
๑.	โครงการจัดหา สนับสนุน อุปกรณ์และชุดกีฬาสำหรับ หมู่บ้าน	เพื่อให้ประชาชนได้มีอุปกรณ์ และชุดกีฬาสำหรับการแข่งขัน กีฬาและการออกกำลังกาย	หมู่บ้านในเขตพื้นที่ ต.เมืองพะไล (ม.๑-๙)	๗๕,๐๐๐ (อบต.)	๗๕,๐๐๐ (อบต.)	๗๕,๐๐๐ (อบต.)	ร้อยละของหมู่บ้าน/ชุมชน ที่มีอุปกรณ์/ชุดกีฬา สำหรับการออกกำลังกาย	ประชาชน/หมู่บ้านมีอุปกรณ์ และชุดกีฬาสำหรับการ แข่งขันกีฬาและการออก กกำลังกาย	สำนักปลัด
๒.	โครงการจัดการแข่งขันกีฬา ภายในตำบลหรือนอกตำบล	เพื่อส่งเสริมให้ประชาชน เยาวชนในพื้นที่ได้แข่งขันกีฬา และออกกำลังกาย	เขตพื้นที่ ต.เมืองพะไล จำนวน ๓ ครั้ง	๑๐๐,๐๐๐ (อบต.)	๑๐๐,๐๐๐ (อบต.)	๑๐๐,๐๐๐ (อบต.)	ร้อยละความพึงพอใจของ ประชาชนที่มีต่อการ จัดการแข่งขันกีฬา	ประชาชน เยาวชนในพื้นที่ รู้จักการออกกำลังกายและมี สุขภาพร่างกายที่แข็งแรง	ส่วน การศึกษา
๓.	โครงการแข่งขันกีฬาเชื่อม ความสัมพันธ์ระหว่างประชาชน ในเขตพื้นที่ อ.บัวลาย	เพื่อส่งเสริมให้ประชาชน เยาวชนในพื้นที่ได้แข่งขันกีฬา และออกกำลังกาย ส่งเสริม ความสามัคคีในหมู่คณะ	เขตพื้นที่ตำบลเมือง พะไลและ/หรือพื้นที่ ไกลเคียง จำนวน ๑ ครั้ง	๔๐,๐๐๐ (อบต.)	๔๐,๐๐๐ (อบต.)	๔๐,๐๐๐ (อบต.)	ร้อยละความพึงพอใจของ ประชาชนที่มีต่อการ จัดการแข่งขันกีฬา	เกิดความสามัคคีของ ประชาชนในเขตพื้นที่และ พื้นที่ใกล้เคียง	สำนักปลัด
๔.	โครงการก่อสร้างลานกีฬา อเนกประสงค์ภายในหมู่บ้าน ผาผั่ง หมู่ที่ ๑	เพื่อให้หมู่บ้านมีสนามกีฬา สำหรับการเล่นกีฬาและการ ออกกำลังกาย	ก่อสร้างลานกีฬา อเนกประสงค์ จำนวน ๑ แห่ง	-	-	๑๕๐,๐๐๐ (อบต.)	ร้อยละของประชาชนที่ใช้ เข้าใช้สถานที่ดังกล่าว สำหรับการออกกำลังกาย	หมู่บ้านมีสนามกีฬาสำหรับ การเล่นกีฬาและการออก กกำลังกาย	ส่วนโยธา
๕.	โครงการก่อสร้างลานกีฬา อเนกประสงค์ภายในหมู่บ้าน หลุบทุม หมู่ที่ ๔	เพื่อให้หมู่บ้านมีสนามกีฬา สำหรับการเล่นกีฬาและการ ออกกำลังกาย	ก่อสร้างลานกีฬา อเนกประสงค์ จำนวน ๑ แห่ง	-	-	๑๕๐,๐๐๐ (อบต.)	ร้อยละของประชาชนที่ใช้ เข้าใช้สถานที่ดังกล่าว สำหรับการออกกำลังกาย	หมู่บ้านมีสนามกีฬาสำหรับ การเล่นกีฬาและการออก กกำลังกาย	ส่วนโยธา
๖.	โครงการก่อสร้างสวนสุขภาพ ชุมชน บ้านหนองเรือ หมู่ที่ ๗	เพื่อให้หมู่บ้านมีสนามกีฬา สำหรับการเล่นกีฬาและการ ออกกำลังกาย	ก่อสร้างสวนสุขภาพ ชุมชนประจำหมู่บ้าน จำนวน ๑ แห่ง	-	-	๑๐๐,๐๐๐ (อบต.)	ร้อยละของประชาชนที่ใช้ เข้าใช้สถานที่ดังกล่าว สำหรับการออกกำลังกาย	หมู่บ้านมีสนามกีฬาสำหรับ การเล่นกีฬาและการออก กกำลังกาย	ส่วนโยธา

ที่	โครงการ	วัตถุประสงค์	เป้าหมาย (ผลผลิตของโครงการ)	งบประมาณและที่มา			ตัวชี้วัด (KPI)	ผลลัพธ์ที่คาดว่าจะได้รับ	หน่วยงานที่รับผิดชอบ
				๒๕๕๙ (บาท)	๒๕๖๐ (บาท)	๒๕๖๑ (บาท)			
๗.	โครงการก่อสร้างลานกีฬา อเนกประสงค์ภายในหมู่บ้าน โนนสะอาด หมู่ที่ ๘	เพื่อให้หมู่บ้านมีสนามกีฬา สำหรับการเล่นกีฬาและการ ออกกำลังกาย	ก่อสร้างลานกีฬา อเนกประสงค์ จำนวน ๑ แห่ง	-	-	๑๕๐,๐๐๐ (อบต.)	ร้อยละของประชาชนที่ใช้ เข้าใช้สถานที่ดังกล่าว สำหรับการออกกำลังกาย	หมู่บ้านมีสนามกีฬาสำหรับ การเล่นกีฬาและการออก กำลังกาย	ส่วนโยธา
๘.	โครงการก่อสร้างลานกีฬา อเนกประสงค์ภายในหมู่บ้าน หนองแก หมู่ที่ ๙	เพื่อให้หมู่บ้านมีสนามกีฬา สำหรับการเล่นกีฬาและการ ออกกำลังกาย	ก่อสร้างลานกีฬา อเนกประสงค์ จำนวน ๑ แห่ง	-	-	๑๕๐,๐๐๐ (อบต.)	ร้อยละของประชาชนที่ใช้ เข้าใช้สถานที่ดังกล่าว สำหรับการออกกำลังกาย	หมู่บ้านมีสนามกีฬาสำหรับ การเล่นกีฬาและการออก กำลังกาย	ส่วนโยธา

## แนวทางการพัฒนา

## ๕.๖ ส่งเสริมระบบความปลอดภัยในชีวิตและทรัพย์สิน ลดอุบัติเหตุ อาชญากรรม และการบรรเทาสาธารณภัย

ที่	โครงการ	วัตถุประสงค์	เป้าหมาย (ผลผลิตของโครงการ)	งบประมาณและที่มา			ตัวชี้วัด (KPI)	ผลลัพธ์ที่คาดว่าจะได้รับ	หน่วยงานที่รับผิดชอบ
				๒๕๕๙ (บาท)	๒๕๖๐ (บาท)	๒๕๖๑ (บาท)			
๑.	โครงการฝึกทบทวนอาสาสมัครป้องกันภัยฝ่ายพลเรือน (อปพร.)	เพื่อให้การบริการช่วยเหลือและแนะนำประชาชน	จำนวน ๘๒ คน ปีละ ๑ ครั้ง	๑๖๐,๐๐๐ (อบต.)	๑๖๐,๐๐๐ (อบต.)	๑๖๐,๐๐๐ (อบต.)	ร้อยละความพึงพอใจของประชาชนผู้ได้รับการบริการ	ประชาชนได้รับการบริการและการช่วยเหลือแนะนำ	สำนักปลัด
๒.	สนับสนุนโครงการจุดตรวจป้องกันอุบัติเหตุและบริการประชาชนช่วงเทศกาลปีใหม่	เพื่อป้องกันและลดอุบัติเหตุในช่วงเทศกาลปีใหม่	ปีละ ๑ ครั้ง	๕๐,๐๐๐ (อบต.)	๕๐,๐๐๐ (อบต.)	๕๐,๐๐๐ (อบต.)	ร้อยละของอัตราการเกิดอุบัติเหตุด้านการจราจร ที่ลดลง	จำนวนอุบัติเหตุในช่วงเทศกาลปีใหม่ลดลง	สภ.บัวลาย สำนักปลัด
๓.	สนับสนุนโครงการจุดตรวจป้องกันอุบัติเหตุและบริการประชาชนในช่วงเทศกาลสงกรานต์	เพื่อป้องกันและลดอุบัติเหตุในช่วงเทศกาลสงกรานต์	ปีละ ๑ ครั้ง	๕๐,๐๐๐ (อบต.)	๕๐,๐๐๐ (อบต.)	๕๐,๐๐๐ (อบต.)	ร้อยละของอัตราการเกิดอุบัติเหตุด้านการจราจร ที่ลดลง	จำนวนอุบัติเหตุในช่วงเทศกาลสงกรานต์ลดลง	สภ.บัวลาย สำนักปลัด
๔.	โครงการป้องกันปราบปรามยาเสพติด	เพื่อป้องกันและปราบปรามการแพร่ระบาดของยาเสพติด	จำนวน ๓ ครั้ง	๓๐,๐๐๐ (อบต.)	๓๐,๐๐๐ (อบต.)	๓๐,๐๐๐ (อบต.)	จำนวนชุมชน/หมู่บ้านที่มีความเข้มแข็ง จำนวน ๙ หมู่บ้าน	ปัญหายาเสพติดในพื้นที่ได้รับการแก้ไข	สภ.บัวลาย สำนักปลัด
๕.	โครงการอบรมหลักสูตรการใช้วิทยุสื่อสาร	เพื่อเสริมสร้างระบบการป้องกันและบรรเทาสาธารณภัยที่มีประสิทธิภาพ	พนักงาน/เจ้าหน้าที่ที่ได้รับมอบหมายและอปพร.จำนวน ๑ ครั้ง	๕๐,๐๐๐ (อบต.)	๕๐,๐๐๐ (อบต.)	๕๐,๐๐๐ (อบต.)	ร้อยละของผู้ที่ได้รับอนุญาตให้ใช้วิทยุสื่อสาร	ระบบการป้องกันและบรรเทาสาธารณภัยที่มีประสิทธิภาพ	สำนักปลัด
๖.	ติดตั้งสัญญาณไฟกะพริบจราจร	เพื่อความปลอดภัยของผู้ใช้ถนนในการสัญจรไปมา	จำนวน ๓ แห่ง	-	-	๔๐,๐๐๐ (อบต.)	ร้อยละของอัตราการเกิดอุบัติเหตุด้านการจราจร ที่ลดลง	ปัญหาอุบัติเหตุของผู้ใช้รถใช้ถนนลดลง	สำนักปลัด
๗.	โครงการก่อสร้างซุ้มดับเพลิงประจำหมู่บ้านผามั่ง หมู่ที่ ๑	เพื่อป้องกันและเฝ้าระวังปัญหาอัคคีภัยภายในหมู่บ้าน	ก่อสร้างซุ้มดับเพลิงประจำหมู่บ้านจำนวน ๖ แห่ง	-	-	๑๒๐,๐๐๐ (อบต.)	ร้อยละของจุดเฝ้าระวังอัคคีภัยที่เพิ่มขึ้น	เพื่อป้องกันชีวิตและทรัพย์สินของประชาชน	สำนักปลัด

## แนวทางการพัฒนา

## ๕.๗ ส่งเสริมมาตรการป้องกันระงับกลุ่มเสี่ยง/ผู้ติดยาเสพติด เสริมสร้างความเข้มแข็งของชุมชน

ที่	โครงการ	วัตถุประสงค์	เป้าหมาย (ผลผลิตของ โครงการ)	งบประมาณและที่มา			ตัวชี้วัด (KPI)	ผลลัพธ์ที่คาดว่าจะได้รับ	หน่วยงานที่ รับผิดชอบ
				๒๕๕๙ (บาท)	๒๕๖๐ (บาท)	๒๕๖๑ (บาท)			
๑.	สนับสนุนโครงการเพิ่มประสิทธิภาพผู้ประสานพลังแผ่นดินเอาชนะยาเสพติด ๒๕ ตำบลปะรด (ศป.ปส.อ.บัวลาย)	เพื่ออุดหนุนที่ทำการปกครอง อ.บัวลาย ในการเสริมสร้างองค์ความรู้ความเข้าใจของผู้ประสานพลังแผ่นดินเอาชนะยาเสพติดให้รู้ถึงบทบาทของตนเอง	ปีละ ๑ ครั้ง	๑๐,๐๐๐ (อบต.)	๑๐,๐๐๐ (อบต.)	๑๐,๐๐๐ (อบต.)	ร้อยละของโครงการที่มีการดำเนินงานผ่านการประเมินตามวัตถุประสงค์ ร้อยละ ๘๐	ผู้ประสานพลังแผ่นดินได้รับการเสริมสร้างองค์ความรู้ความเข้าใจได้รู้ถึงบทบาทหน้าที่ของตนเองเพิ่มมากขึ้น	ศป.ปส. อ.บัวลาย สำนักปลัด
๒.	สนับสนุนโครงการรณรงค์ประชาสัมพันธ์ป้องกันและแก้ปัญหาเสพติด ศตส.ผอ. อ.บัวลาย หรือ ศป.ปส.อ.บัวลาย	เพื่อสนับสนุนให้การดำเนินงานตามโครงการรณรงค์ประชาสัมพันธ์ป้องกันและแก้ปัญหาเสพติด ศตส.ผอ.อ.บัวลาย หรือ ศป.ปส.อ.บัวลาย บรรลุผลสำเร็จตามวัตถุประสงค์	จำนวน ๓ ครั้ง	๒๐,๐๐๐ (อบต.)	๒๐,๐๐๐ (อบต.)	๒๐,๐๐๐ (อบต.)	ร้อยละของประชาชนกลุ่มเป้าหมายที่ได้รับข้อมูลจากหน่วยงานรัฐ	ปัญหาเสพติดได้รับการป้องกันและแก้ไข	ศตส.ผอ. อ.บัวลาย สำนักปลัด
๓.	จัดซื้อ/จัดหาสารหรือน้ำยาตรวจปัสสาวะตามโครงการป้องกันและแก้ไขปัญหาเสพติด	เพื่อป้องกันและเฝ้าระวังปัญหาเสพติดในเขตพื้นที่	จำนวน ๓ ครั้ง	๕๐,๐๐๐ (อบต.)	๕๐,๐๐๐ (อบต.)	๕๐,๐๐๐ (อบต.)	ร้อยละของความพึงพอใจของประชาชนที่มีต่อการดำเนินโครงการดังกล่าว	ปัญหาเสพติดได้รับการป้องกันและแก้ไข	ศตส.ผอ. อ.บัวลาย สำนักปลัด
๔.	สนับสนุนโครงการปรับปรุงพัฒนาระบบฐานข้อมูลและตรวจติดตามการแก้ปัญหาเสพติด ศตส.ผอ.อ.บัวลาย	เพื่อสนับสนุนให้การดำเนินงานตามโครงการบรรลุผลสำเร็จตามวัตถุประสงค์	จำนวน ๑ ครั้ง	-	-	๒๐,๐๐๐ (อบต.)	ร้อยละของความพึงพอใจของประชาชนที่มีต่อการดำเนินโครงการดังกล่าว	ปัญหาเสพติดได้รับการแก้ไข	ศตส.ผอ. อ.บัวลาย
๕.	โครงการรณรงค์ร่วมใจจัดยาเสพติด	เพื่อสนับสนุนการดำเนินการภารกิจด้านการปราบปราม ป้องกันหรือการบำบัดรักษาฟื้นฟูสภาพร่างกายและจิตใจของผู้ติดยาเสพติด	จำนวน ๑ ครั้ง	-	-	๒๕,๐๐๐ (อบต.)	ร้อยละของความพึงพอใจของประชาชนที่มีต่อการดำเนินโครงการดังกล่าว	ปัญหาเสพติดได้รับการป้องกันและแก้ไข	สภ.บัวลาย สำนักปลัด

ที่	โครงการ	วัตถุประสงค์	เป้าหมาย (ผลผลิตของโครงการ)	งบประมาณและที่มา			ตัวชี้วัด (KPI)	ผลลัพธ์ที่คาดว่าจะได้รับ	หน่วยงานที่รับผิดชอบ
				๒๕๕๙ (บาท)	๒๕๖๐ (บาท)	๒๕๖๑ (บาท)			
๖.	โครงการสนับสนุน/ส่งเสริมการจัดตั้งศูนย์ปรองดอง (แม่ของแผ่นดิน) บ้านฝาง หมู่ที่ ๑	ให้การสนับสนุน/ส่งเสริมการดำเนินงานของศูนย์ปรองดอง (แม่ของแผ่นดิน) บ้านฝาง หมู่ที่ ๑ ให้มีความเข้มแข็ง	ให้การสนับสนุน/ส่งเสริมการจัดตั้งศูนย์ปรองดอง (แม่ของแผ่นดิน) จำนวน ๑ ครั้ง	-	.	๕๐,๐๐๐ (อบต.)	ร้อยละของครัวเรือนในหมู่บ้านที่เข้าร่วมโครงการ/กิจกรรม	หมู่บ้านและชุมชนมีความเข้มแข็งมากยิ่งขึ้น	สำนักปลัด
๗.	โครงการรณรงค์และป้องกันการแก้ไขปัญหายาเสพติด (ชุมชนต้านยาเสพติด) บ้านฝาง หมู่ที่ ๑	จัดให้มีกิจกรรมรณรงค์ และการป้องกันการแก้ไขปัญหายาเสพติด จำนวน ๑ ครั้ง	จัดให้มีกิจกรรมรณรงค์ และการป้องกันการแก้ไขปัญหายาเสพติด จำนวน ๑ ครั้ง	-	.	๓๐,๐๐๐ (อบต.)	ร้อยละของครัวเรือนในหมู่บ้านที่เข้าร่วมโครงการ/กิจกรรม	ปัญหายาเสพติดได้รับการป้องกันและแก้ไข	สำนักปลัด

## ๖. ยุทธศาสตร์การพัฒนาการเมืองและการบริหาร

## แนวทางการพัฒนา

## ๖.๑ เพิ่มศักยภาพและการบริหาร

ที่	โครงการ	วัตถุประสงค์	เป้าหมาย (ผลผลิตของโครงการ)	งบประมาณและที่มา			ตัวชี้วัด (KPI)	ผลลัพธ์ที่คาดว่าจะได้รับ	หน่วยงาน ที่ รับผิดชอบ	
				๒๕๕๙ (บาท)	๒๕๖๐ (บาท)	๒๕๖๑ (บาท)				
๑.	เสริมทักษะ ให้ความรู้ ฝึกอบรม ทัศนศึกษาดูงานแก่ผู้บริหาร รองผู้บริหาร เลขานุการ ประธานสภา รองประธาน สภา สมาชิกสภา ผู้นำหมู่บ้าน/ชุมชน คณะกรรมการหมู่บ้าน อสม. กลุ่มอาชีพ อปพร. ข้าราชการ พนักงาน และลูกจ้าง อบต. ฯลฯ	เพื่อเพิ่มขีดความสามารถ ศักยภาพของบุคลากรใน พื้นที่	ผู้บริหาร รองผู้บริหาร เลขานุการ ประธานสภา รองประธานสภา สมาชิก สภา ผู้นำหมู่บ้าน/ ชุมชน คณะกรรมการ หมู่บ้าน อสม. กลุ่มอาชีพ อปพร. ข้าราชการ พนักงาน และลูกจ้าง อบต. ฯลฯ ปีละ ๑ ครั้ง	๔๐๐,๐๐๐ (อบต.)	-	๔๐๐,๐๐๐ (อบต.)	๔๐๐,๐๐๐ (อบต.)	ร้อยละความพึงพอ- ใจของประชาชน ผู้ใช้บริการ	บุคลากรมีศักยภาพ รองรับการปฏิบัติงาน ตามนโยบายและภารกิจ ต่างๆ	สำนักปลัด
๒.	โครงการพัฒนาการบริหารงาน การ ประชาสัมพันธ์ ให้มีประสิทธิภาพ	เพื่อเพิ่มขีดความสามารถ ในการบริหารงานให้มี ศักยภาพ และประชาชนมี ความรู้ความเข้าใจใน ภารกิจของ อบต.	บุคลากรในสังกัด อบต. อบต.เมืองพะไล จำนวน ๒๒ คน	๓๐,๐๐๐ (อบต.)	-	๓๐,๐๐๐ (อบต.)	๓๐,๐๐๐ (อบต.)	ร้อยละของ ประชาชนที่ได้รับ ข้อมูลข่าวสารจาก อบต.	ประชาชนมีความรู้ความ เข้าใจในภารกิจของ อบต.	สำนักปลัด
๓.	โครงการสำรวจข้อมูลเพื่อการพัฒนา	เพื่อให้ได้ข้อมูลที่เป็น ปัจจุบัน ถูกต้องสามารถ นำไปใช้ในการวางแผน พัฒนาและประโยชน์ด้าน อื่นๆ ได้อย่างมี ประสิทธิภาพ	พื้นที่หมู่ที่ ๑-๙ ต.เมืองพะไล จำนวน ๓ ครั้ง	๓๐,๐๐๐ (อบต.)	-	๓๐,๐๐๐ (อบต.)	๓๐,๐๐๐ (อบต.)	ร้อยละของจำนวน ข้อมูลทั่วไปที่เป็น ปัจจุบัน	องค์กรมีข้อมูลที่ถูกต้อง เป็นปัจจุบันและ สามารถนำไปวางแผน พัฒนา หรือการใช้ ประโยชน์ด้านอื่นๆ ได้ อย่างมีประสิทธิภาพ	สำนักปลัด

ที่	โครงการ	วัตถุประสงค์	เป้าหมาย (ผลผลิตของโครงการ)	งบประมาณและที่มา			ตัวชี้วัด (KPI)	ผลลัพธ์ที่คาดว่าจะได้รับ	หน่วยงาน ที่ รับผิดชอบ
				๒๕๕๙ (บาท)	๒๕๖๐ (บาท)	๒๕๖๑ (บาท)			
๔.	จัดหาวัสดุอุปกรณ์สำนักงานให้ครบครัน	เพื่อให้การปฏิบัติงานในสำนักงานเป็นไปด้วยความเรียบร้อยมีประสิทธิภาพและเกิดความคล่องตัว	อบต.เมืองพะไล และกิจการสภาฯ	๒๐๐,๐๐๐ (อบต.)	๒๐๐,๐๐๐ (อบต.)	๒๐๐,๐๐๐ (อบต.)	ร้อยละของอัตรา/สัดส่วนวัสดุอุปกรณ์ที่เหมาะสม	การปฏิบัติงานในสำนักงานเป็นไปด้วยความเรียบร้อยมีประสิทธิภาพและเกิดความคล่องตัว	ทุกส่วนราชการ อบต.เมืองพะไล
๕.	ติดตั้งเครื่องปรับอากาศภายในสำนักงาน/หอประชุมหรืออาคารอเนกประสงค์	เพื่อเป็นการบริการและการอำนวยความสะดวกแก่ประชาชนและผู้ที่มาติดต่อราชการ	เครื่องปรับอากาศพร้อมอุปกรณ์ฯ จำนวน ๓ เครื่อง/ชุด	๖๐,๐๐๐ (อบต.)	๖๐,๐๐๐ (อบต.)	๖๐,๐๐๐ (อบต.)	ร้อยละความพึงพอใจของประชาชนหรือผู้ที่มาติดต่อใช้บริการ	ประชาชนได้รับการบริการและการอำนวยความสะดวก ในการติดต่อราชการ	ส่วนโยธา
๖.	โครงการก่อสร้างหอประชุมหรืออาคารอเนกประสงค์	เพื่อให้มีสถานที่สำหรับจัดกิจกรรมที่เป็นสาธารณประโยชน์ได้สะดวก	จำนวน ๑ หลัง	๕๐๐,๐๐๐ (อบต.)	๑๐๐,๐๐๐ (อบต.)	๑๐๐,๐๐๐ (อบต.)	ร้อยละที่เพิ่มขึ้นของสถานที่จัดกิจกรรมที่เป็นสาธารณประโยชน์	มีสถานที่สำหรับจัดกิจกรรมที่เป็นสาธารณประโยชน์ได้สะดวก	ส่วนโยธา
๗.	จัดซื้อเครื่องคอมพิวเตอร์	เพื่อให้การปฏิบัติงานในสำนักงานเป็นไปด้วยความเรียบร้อยมีประสิทธิภาพและเกิดความคล่องตัว	เครื่องคอมพิวเตอร์พร้อมอุปกรณ์ จำนวน ๒ ชุด	๘๐,๐๐๐ (อบต.)	๘๐,๐๐๐ (อบต.)	๘๐,๐๐๐ (อบต.)	ร้อยละที่เพิ่มขึ้นของจำนวนอุปกรณ์สำนักงานที่ทันสมัย	การปฏิบัติงานในสำนักงานเป็นไปด้วยความเรียบร้อยมีประสิทธิภาพและความคล่องตัวมากขึ้น	ส่วนโยธา
๘.	จัดซื้อกล้องถ่ายรูป	เพื่อสนับสนุนการดำเนินงาน/การจัดกิจกรรมด้านต่าง ๆ	กล้องถ่ายรูปพร้อมอุปกรณ์ จำนวน ๑ ชุด	๒๐,๐๐๐ (อบต.)	๒๐,๐๐๐ (อบต.)	๒๐,๐๐๐ (อบต.)	จำนวนกล้องถ่ายรูปสำหรับใช้สนับสนุนการปฏิบัติงาน	สำนักงานมีกล้องถ่ายรูปในการสนับสนุนการดำเนินงานด้านต่าง ๆ	สำนักปลัด ส่วนโยธา
๙.	จัดซื้อเครื่องเสียงประจำสำนักงาน	เพื่อรองรับภารกิจในการปฏิบัติงานด้านต่างๆ	เครื่องเสียงพร้อมลำโพงและอุปกรณ์ จำนวน ๑ ชุด	๑๐๐,๐๐๐ (อบต.)	๑๐๐,๐๐๐ (อบต.)	๑๐๐,๐๐๐ (อบต.)	ร้อยละของความพึงพอใจของผู้เข้าร่วมกิจกรรมต่างๆ	อำนวยความสะดวกในการจัดกิจกรรมสาธารณะต่างๆ	สำนักปลัด



ที่	โครงการ	วัตถุประสงค์	เป้าหมาย (ผลผลิตของโครงการ)	งบประมาณและที่มา			ตัวชี้วัด (KPI)	ผลลัพธ์ที่คาดว่าจะได้รับ	หน่วยงาน ที่ รับผิดชอบ
				๒๕๕๙ (บาท)	๒๕๖๐ (บาท)	๒๕๖๑ (บาท)			
๑๐.	จัดซื้อ/จัดหาวิทยุสื่อสาร	เพื่อสนับสนุนภารกิจการปฏิบัติงานด้านการป้องกันและบรรเทาสาธารณภัยตลอดจนการปฏิบัติงานด้านต่าง ๆ	วิทยุสื่อสารพร้อมอุปกรณ์ จำนวน ๑๐ ชุด	๕๐,๐๐๐ (อบต.)	๕๐,๐๐๐ (อบต.)	๕๐,๐๐๐ (อบต.)	ร้อยละของวิทยุสื่อสารต่อจำนวนเจ้าหน้าที่ที่เหมาะสม	สามารถรองรับ/สนับสนุน/ประสานงานภารกิจในการปฏิบัติงานด้านต่างๆ ได้อย่างเหมาะสม รวดเร็ว มีประสิทธิภาพ	สำนักปลัด
๑๑.	จัดซื้อเก้าอี้สำหรับการบริการสาธารณะหรือการจัดกิจกรรมสาธารณสุขประโยชน์	เพื่ออำนวยความสะดวกในการจัดกิจกรรมสาธารณสุขหรือกิจกรรมสาธารณสุขประโยชน์	เก้าอี้พลาสติก จำนวน ๓๐๐ ตัว	๕๐,๐๐๐ (อบต.)	๕๐,๐๐๐ (อบต.)	๕๐,๐๐๐ (อบต.)	ร้อยละของความพร้อมใจผู้เข้าร่วมงานโครงการ/กิจกรรมต่างๆ	ได้อำนวยความสะดวกในการจัดกิจกรรมสาธารณสุขหรือกิจกรรมสาธารณสุขประโยชน์	สำนักปลัด
๑๒.	โครงการก่อสร้างห้องน้ำคนพิการ	เพื่อให้คนพิการได้รับความสะดวกในการติดต่อราชการ	พื้นที่ อบต.เมืองพะไล จำนวน ๑ แห่ง	๖๐,๐๐๐ (อบต.)	๖๐,๐๐๐ (อบต.)	๖๐,๐๐๐ (อบต.)	ร้อยละของน้ำคนพิการที่เพิ่มขึ้น	คนพิการได้รับความสะดวกในการติดต่อราชการมากขึ้น	ส่วนโยธา
๑๓.	โครงการปรับปรุงภูมิทัศน์รอบบริเวณ อบต.เมืองพะไล	เพื่อสร้างความร่มรื่นสวยงามให้แก่สถานที่ราชการ และเป็นที่พักผ่อนสำหรับผู้มาติดต่อราชการ	จำนวน ๓ ครั้ง	๑๐๐,๐๐๐ (อบต.)	๑๐๐,๐๐๐ (อบต.)	๑๐๐,๐๐๐ (อบต.)	ร้อยละความพึงพอใจของผู้มาติดต่อราชการ/บริการ	ประชาชนผู้มาติดต่อราชการได้รับความสะดวกสบายและความประทับใจ	ส่วนโยธา
๑๔.	จัดซื้อรถยนต์ประจำสำนักงาน	เพื่อเพิ่มประสิทธิภาพในการปฏิบัติราชการ	รถยนต์กระบะ ๔ ล้อ จำนวน ๑ คัน	๑,๐๐๐,๐๐๐ (อบต.)	๑,๐๐๐,๐๐๐ (อบต.)	๑,๐๐๐,๐๐๐ (อบต.)	ร้อยละของรถยนต์ประจำสำนักงานที่เพิ่มขึ้น	การปฏิบัติงานราชการมีประสิทธิภาพมากยิ่งขึ้น	สำนักปลัด
๑๕.	ปรับปรุงเว็บไซต์ประจำสำนักงาน	เพื่อเพิ่มประสิทธิภาพในการปฏิบัติราชการ	จำนวน ๑ ครั้ง	๓๐,๐๐๐ (อบต.)	๓๐,๐๐๐ (อบต.)	๓๐,๐๐๐ (อบต.)	ร้อยละของผู้เข้าใช้บริการอินเทอร์เน็ตตำบล	การปฏิบัติงานราชการมีประสิทธิภาพมากยิ่งขึ้น	สำนักปลัด
๑๖.	โครงการจัดทำแผนที่ภาษีและทรัพย์สิน	เพื่อให้การจัดเก็บภาษีมีระบบที่แน่นอนและสามารถตรวจสอบได้โดยสะดวกรวดเร็ว	จำนวน ๑ ครั้ง	๕๐,๐๐๐ (อบต.)	๕๐,๐๐๐ (อบต.)	๕๐,๐๐๐ (อบต.)	ร้อยละของจำนวนข้อมูลภาษีและทรัพย์สินที่สามารถตรวจสอบได้สะดวกรวดเร็ว	การจัดเก็บภาษีมีระบบที่แน่นอนและสามารถตรวจสอบได้โดยสะดวกรวดเร็ว	ส่วนการคลัง

## แนวทางการพัฒนา

## ๖.๒ ส่งเสริมการมีส่วนร่วมของประชาชนและองค์กรทุกภาคส่วน

ที่	โครงการ	วัตถุประสงค์	เป้าหมาย (ผลผลิตของโครงการ)	งบประมาณและที่มา			ตัวชี้วัด (KPI)	ผลลัพธ์ที่คาดว่าจะได้รับ	หน่วยงาน ที่ รับผิดชอบ
				๒๕๕๙ (บาท)	๒๕๖๐ (บาท)	๒๕๖๑ (บาท)			
๑.	โครงการจัดทำเวทีประชาคม	เพื่อให้ประชาชนได้แสดงความคิดเห็น และมีส่วนร่วมในการกำหนดแนวทางการพัฒนาท้องถิ่น	หมู่ที่ ๑-๙ ปีละ ๑ ครั้ง	๑๕,๐๐๐ (อบต.)	๑๕,๐๐๐ (อบต.)	๑๕,๐๐๐ (อบต.)	ร้อยละของประชาชนที่เข้าร่วมกิจกรรม/โครงการ	ประชาชนได้แสดงความคิดเห็นและมีส่วนร่วมในการกำหนดแนวทางการพัฒนาท้องถิ่น	สำนักปลัด
๒.	โครงการรณรงค์ส่งเสริมการให้ความรู้เกี่ยวกับประชาธิปไตย	เพื่อให้ประชาชนเข้าใจถึงสิทธิหน้าที่ตามรัฐธรรมนูญภายใต้การปกครองในระบอบประชาธิปไตย	หมู่ที่ ๑-๙ ปีละ ๓ ครั้ง	๓๐,๐๐๐ (อบต.)	๓๐,๐๐๐ (อบต.)	๓๐,๐๐๐ (อบต.)	ร้อยละของประชาชนที่เข้าร่วมกิจกรรม/โครงการ	ประชาชนมีความเข้าใจถึงสิทธิหน้าที่ตามรัฐธรรมนูญภายใต้การปกครองในระบอบประชาธิปไตย	สำนักปลัด
๓.	โครงการส่งเสริมให้ประชาชน และ องค์กร/ภาคส่วนต่างๆ มีบทบาท และมีส่วนร่วมในการพัฒนาท้องถิ่น	เพื่อให้ประชาชน หรือองค์กรต่าง ๆ มีบทบาทและมีส่วนร่วมในการพัฒนาท้องถิ่น	ผู้แทนภาคประชาชน อปพร.ในสังกัด หมู่ที่ ๑-๙ ปีละ ๒ ครั้ง	๓๐,๐๐๐ (อบต.)	๓๐,๐๐๐ (อบต.)	๓๐,๐๐๐ (อบต.)	ร้อยละของประชาชนที่เข้าร่วมกิจกรรม/โครงการ	ประชาชน หรือองค์กร/ภาคส่วนต่าง ๆ มีบทบาทและมีส่วนร่วมในการพัฒนาท้องถิ่น	สำนักปลัด
๔.	โครงการสร้างเครือข่ายแห่งการเรียนรู้และการพัฒนา	เพื่อสนับสนุน/ส่งเสริมให้เกิดองค์ความรู้และเครือข่ายการพัฒนาภาคประชาชนที่เข้มแข็ง	ผู้แทนภาคประชาสังคม หมู่ที่ ๑-๙ ปีละ ๑ ครั้ง	๓๐,๐๐๐ (อบต.)	๓๐,๐๐๐ (อบต.)	๓๐,๐๐๐ (อบต.)	ร้อยละของเครือข่ายภาคประชาสังคมที่เพิ่มขึ้น	ภาคประชาสังคมในพื้นที่มีการพัฒนาองค์ความรู้และเครือข่ายการพัฒนาที่เข้มแข็ง	สำนักปลัด
๕.	โครงการส่งเสริมและพัฒนาบทบาทศักยภาพผู้นำเพื่อการพัฒนาท้องถิ่น	เพื่อให้เกิดการพัฒนาศักยภาพผู้นำเพื่อการพัฒนาท้องถิ่นที่ยั่งยืน	ผู้นำท้องถิ่น/ท้องที่ หมู่ที่ ๑-๙ ปีละ ๑ ครั้ง	๓๐,๐๐๐ (อบต.)	๓๐,๐๐๐ (อบต.)	๓๐,๐๐๐ (อบต.)	ร้อยละความพึงพอใจของผู้นำที่เข้าร่วมโครงการ/กิจกรรม	เกิดการพัฒนาศักยภาพผู้นำเพื่อการพัฒนาท้องถิ่นที่ยั่งยืน	สำนักปลัด

ที่	โครงการ	วัตถุประสงค์	เป้าหมาย (ผลผลิตของโครงการ)	งบประมาณและที่มา			ตัวชี้วัด (KPI)	ผลลัพธ์ที่คาดว่าจะได้รับ	หน่วยงาน ที่ รับผิดชอบ
				๒๕๕๙ (บาท)	๒๕๖๐ (บาท)	๒๕๖๑ (บาท)			
๖.	โครงการศูนย์รวมข้อมูล ข่าวสารการจัดซื้อจัดจ้างของ หน่วยงานบริหารราชการส่วน ท้องถิ่น	เพื่ออุดหนุน อบต.หนองหัว ในการ ดำเนินการตามโครงการศูนย์รวม ข้อมูลข่าวสารการจัดซื้อจัดจ้างของ หน่วยงานบริหารราชการส่วนท้องถิ่น และให้ประชาชนเข้าถึงข้อมูล ข่าวสารตลอดจนสิทธิหน้าที่ตาม รัฐธรรมนูญ	จำนวน ๑ ครั้ง	๒๐,๐๐๐ (อบต.)	๒๐,๐๐๐ (อบต.)	๒๐,๐๐๐ (อบต.)	จำนวนครั้งของผู้เข้าใช้ บริการศูนย์บริการรวม ข้อมูลข่าวสารฯ	อปท.ในเขตพื้นที่มีศูนย์ รวมข้อมูลข่าวสารการ จัดซื้อจัดจ้างสำหรับ อำนวยความสะดวกแก่ ประชาชน	สำนักปลัด

แบบ ผ.๐๒ บัญชีประสานโครงการพัฒนา

บัญชีประสานโครงการพัฒนาขององค์กรปกครองส่วนท้องถิ่น  
โดย องค์การบริหารส่วนตำบลเมืองพะไล อำเภอบัวลาย จังหวัดนครราชสีมา  
ตามกรอบการประสานที่ ๒ ขนาดของโครงการและงบประมาณในการดำเนินโครงการพัฒนา  
(เกินศักยภาพ)

.....

ลำดับที่	ชื่อโครงการ	งบประมาณ				หน่วยงานที่ขอ ประสาน
		ปี ๒๕๕๙	ปี ๒๕๖๐	ปี ๒๕๖๑	รวม	
๑.	โครงการก่อสร้างประปาหอดังสูงพร้อมขยาย เขตประปาหมู่บ้านหนองแก หมู่ที่ ๙ (บริเวณ สระฝายใหม่) จำนวน ๑ แห่ง	๕๐๐,๐๐๐	๕๐๐,๐๐๐	๕๐๐,๐๐๐	๑,๕๐๐,๐๐๐	อบจ./จ.นม./ กรมส่งเสริมการ ปกครองท้องถิ่น
๒.	โครงการก่อสร้างลานกีฬาอเนกประสงค์บริเวณ หนองสวนสาธารณะประโยชน์ บ้านแดงน้อย หมู่ที่ ๒ จำนวน ๑ แห่ง	๓,๐๐๐,๐๐๐	๓,๐๐๐,๐๐๐	๓,๐๐๐,๐๐๐	๙,๐๐๐,๐๐๐	อบจ./จ.นม./ กรมส่งเสริมการ ปกครองท้องถิ่น
๓.	โครงการขุดลอกวังขอนสัก บ้านฝายน้ำ หมู่ที่ ๑	๑๐,๐๐๐,๐๐๐	๑๐,๐๐๐,๐๐๐	๑๐,๐๐๐,๐๐๐	๓๐,๐๐๐,๐๐๐	อบจ./จ.นม./ กรมส่งเสริมการ ปกครองท้องถิ่น
	รวมทั้งสิ้น จำนวน ๓ โครงการ	๑๓,๕๐๐,๐๐๐	๑๓,๕๐๐,๐๐๐	๑๓,๕๐๐,๐๐๐	๔๐,๕๐๐,๐๐๐	

## ส่วนที่ ๒

### การนำแผนพัฒนาสามปีไปสู่การปฏิบัติและการติดตามประเมินผล

.....

การติดตามแผนพัฒนาสามปี พ.ศ.๒๕๕๙ - ๒๕๖๑ และการนำแผนพัฒนาไปสู่การปฏิบัติ เป็นหน้าที่ของผู้บริหารท้องถิ่นต้องกำหนดแนวทาง นโยบายในการบริหารพัฒนาท้องถิ่น ซึ่งผู้บริหารองค์กรปกครองส่วนท้องถิ่นจำเป็นต้องกำหนดแนวทางการพัฒนาให้แผนพัฒนาท้องถิ่นตอบสนองต่อปัญหา ความต้องการและศักยภาพขององค์การบริหารส่วนตำบล รวมทั้งสอดคล้องกับแผนพัฒนาจังหวัดนครราชสีมาแบบบูรณาการและแผนพัฒนากลุ่มจังหวัด ตลอดจนทั้งแผนพัฒนาเศรษฐกิจและสังคมแห่งชาติ และนโยบายของรัฐบาล ดังนั้นการนำแผนพัฒนาไปสู่การปฏิบัติจึงสามารถแบ่งเป็น ๔ แนวทาง ดังนี้

๑. องค์การบริหารส่วนตำบลดำเนินการเอง โดยการแปลงแนวทางการพัฒนาและโครงการในแผนพัฒนาตำบลสามปี นำไปจัดทำแผนงานงบประมาณหรือข้อบัญญัติงบประมาณรายจ่ายประจำปีเพื่อปฏิบัติให้บรรลุจุดประสงค์ของแผนงาน/โครงการ

๒. การสนับสนุนให้หน่วยงานราชการอื่นหรือองค์กรปกครองส่วนท้องถิ่นอื่น หรือองค์กรเอกชนเป็นผู้ดำเนินงาน ในกรณีที่องค์การบริหารส่วนตำบลไม่มีความพร้อมหรือมีศักยภาพเพียงพอ และมีหน่วยงานหรือองค์กรอื่นมีศักยภาพและมีความพร้อมที่จะดำเนินงานมากกว่า

๓. การร่วมมือกับหน่วยงานหรือองค์กรปกครองส่วนท้องถิ่นอื่นหรือองค์กรเอกชนอื่นในการดำเนินงานในกรณีที่ปฏิบัติงานจะต้องเกี่ยวข้องกับหน่วยงานหรือองค์กร โดยอาจดำเนินงานในรูปแบบหุ้นส่วนสหการหรือคณะทำงานหรือคณะกรรมการ

๔. การประสานหน่วยงานหรือองค์กรปกครองส่วนท้องถิ่นหรือองค์กรเอกชนอื่นเป็นผู้จัดสรรงบประมาณและการดำเนินการตามแผนงานเพื่อให้บรรลุเป้าหมายตามแนวทางที่กำหนดไว้ในแผนพัฒนาตำบลสามปีและแผนยุทธศาสตร์การพัฒนา คณะกรรมการประสานการพัฒนาและผู้ว่าราชการจังหวัดนครราชสีมาตามลำดับ

#### หน่วยงานดำเนินการตามแผนยุทธศาสตร์การพัฒนา

กำหนดหน่วยงานผู้รับผิดชอบในการดำเนินการตามแผนยุทธศาสตร์การพัฒนาโดยการกำกับดูแลของปลัดองค์การบริหารส่วนตำบลและผู้บริหาร ดังนี้

- (๑) สำนักปลัดองค์การบริหารส่วนตำบล
- (๒) ส่วนการคลัง
- (๓) ส่วนโยธา
- (๔) ส่วนการศึกษา ศาสนาและวัฒนธรรม

#### การติดตามและประเมินผล

การติดตามและประเมินผลตามระเบียบกระทรวงมหาดไทย ว่าด้วยการจัดทำแผนพัฒนาขององค์กรปกครองส่วนท้องถิ่น พ.ศ. ๒๕๔๘ ข้อ ๒๘ กำหนดให้ผู้บริหารท้องถิ่นแต่งตั้งคณะกรรมการติดตามและประเมินผลแผนพัฒนาท้องถิ่น ประกอบด้วย

- (๑) สมาชิกสภาท้องถิ่นที่สภาท้องถิ่นคัดเลือกจำนวนสามคน
- (๒) ผู้แทนประชาคมท้องถิ่นที่ประชาคมท้องถิ่นคัดเลือกจำนวนสองคน
- (๓) ผู้แทนหน่วยงานที่เกี่ยวข้องที่ผู้บริหารท้องถิ่นคัดเลือกจำนวนสองคน
- (๔) หัวหน้าส่วนการบริหารที่คัดเลือกกันเองจำนวนสองคน
- (๕) ผู้ทรงคุณวุฒิที่ผู้บริหารท้องถิ่นคัดเลือกจำนวนสองคน

โดยกำหนดให้คณะกรรมการติดตามและประเมินผลแผนพัฒนาท้องถิ่นมีอำนาจหน้าที่ ดังนี้

- (๑) กำหนดแนวทางวิธีการในการติดตามและประเมินผลแผนพัฒนา
- (๒) ดำเนินการติดตามและประเมินผลแผนพัฒนา
- (๓) รวบรวมผลและเสนอความเห็นซึ่งได้จากการติดตามและประเมินผลแผนพัฒนาต่อสภาท้องถิ่น

ผู้บริหารท้องถิ่น คณะกรรมการพัฒนาท้องถิ่น และประกาศผลการติดตามและประเมินผลแผนพัฒนาให้ประชาชนในท้องถิ่นทราบโดยทั่วกัน อย่างน้อยปีละหนึ่งครั้งภายในเดือนธันวาคมของทุกปี ทั้งนี้ ให้ตีตประกาศโดยเปิดเผยไม่น้อยกว่าสามสิบวัน

- (๔) แต่งตั้งคณะอนุกรรมการหรือคณะทำงานเพื่อช่วยปฏิบัติงานตามที่เห็นสมควร

.....

ภาคผนวก